24-мĕш çул тухать. Хакĕ 15 пус.

1941
АВГУСТ
5
ЫТЛАРИКУН
182 (5897) №

ЧĂВАШ КОММУНИ

Пĕтĕм тĕнчери пролетарисем, пĕрлешĕр!

ВКП(б) ОБКОМĔПЕ ШУПАШКАР ХУЛА КОМИТЕЧĔН, ЧАССР ВЕРХОВНЫЙ СОВЕЧĔН ТАТА ШУПАШКАР ХУЛА СОВЕЧĔН ХАÇАЧĔ.

СССР ВЕРХОВНЫЙ СОВЕТ ПРЕЗИДИУМĔН УКАЗĔ

Хĕрлĕ Çарăн начальство составне Совет Союз Геройĕн званине парасси çинчен

Германи фашизмне хирĕç пыракан кĕрешӳ фронтĕнче Командованин боевой заданийĕсене кăтартуллăн пурнăçа кĕртнĕшĕн тата çак ĕçре хăюллăхпа паттăрлăх кăтартнăшăн саксене **Ленин орденĕ** тата **«Золотая Звезда» медалĕ** парса, **Совет Союз Геройĕн** званине парас:

1. Кĕçĕн лейтенант **Зайцев** Дмитрий Александрович.
2. Старший лейтенант **Иванов** Иван Иванович.
3. Капитан **Сдобнов** Николай Андреевич.

СССР Верховный Совет Президиумĕн Председателĕ М. КАЛИНИН.
СССР Верховный Совет Президиумĕн Секретарĕ А. ГОРКИН.

Мускав, Кремль.
1941 çулти августăн 2-мĕш.

СССР ВЕРХОВНЫЙ СОВЕТ ПРЕЗИДИУМĔН УКАЗĔ

Я. Х. Кольчак красноармееца Совет Союз Геройĕн званине парасси çинчен

Германи фашизмне хирĕç пыракан кĕрешӳ фронтĕнче Командованин боевой заданийĕсене кăтартуллăн пурнăçа кĕртнĕшĕн тата çак ĕçре хăюллăхпа паттăрлăх кăтартнăшăн Яков Харитонович **Кольчак** красноармееца, **Ленин орденĕ** тата **«Золотая Звезда» медалĕ** парса, **Совет Союз Геройĕн** званине парас.

СССР Верховный Совет Президиумĕн Председателĕ М. КАЛИНИН.
СССР Верховный Совет Президиумĕн Секретарĕ А. ГОРКИН.

Мускав, Кремль.
1941 çулти августăн 2-мĕш.

СССР ВЕРХОВНЫЙ СОВЕТ ПРЕЗИДИУМĔН УКАЗĔ

72-мĕш кавалери полкне, 108-мĕш кавалери полкне тата 12-мĕш уйрăм утлă артиллери дивизионне „Хĕрлĕ Ялав" орденĕпе наградăласси çинчен

Германи фашизмне хирĕç пыракан кĕрешӳ фронтĕнче Командованин боевой заданийĕсене кăтартуллăн пурнăçа кĕртнĕшĕн тата çак ĕçре хăюллăхпа хастарлăх кăтартнăшăн саксене наградӑлас:

«ХĔРЛĔ ЯЛАВ» ОРДЕНĔПЕ:

72-мĕш кавалери полкне
108-мĕш кавалери полкне
12-мĕш уйрăм утлă артиллери дивизионне.

СССР Верховный Совет Президиумĕн Председателĕ М. КАЛИНИН.
СССР Верховный Совет Президиумĕн Секретарĕ А. ГОРКИН.

Мускав, Кремль.
1941 çулти августăн 2-мĕш.

Хĕрлĕ Çарăн начальство тата рядовой составне СССР орденĕсемпе медалĕсене парса наградӑлани

СССР Верховный Совечĕн Президиумĕ 1941 çулти августăн 2-мĕшĕнче кăларнă Указсемпе Германи фашизмне хирĕç пыракан кĕрешӳ фронтĕнче Командованин боевой заданийĕсене кăтартуллăн пурнăçа кĕртнĕшĕн тата çак ĕçре хăюллăхпа хастарлăх кăтартнăшăн саксене наградӑланă:

Ленин орденĕпе — 20 çынна,
«Хĕрлĕ Ялав» орденĕпе — 128 çынна,
«Хĕрлĕ Çăлтăр» орденĕпе — 85 çынна,
«За отвагу» медальпе — 21 çынна,
«За боевые заслуги» медальпе — 21 çынна наградӑланă. (ТАСС).

Г-н Гопкинс Мускавран тухса кайни

США Президенчĕн г-н Франклин Д. Рузвельтăн личнăй представителĕ г-н Гопкинс Мускавран тухса кайнă, унпа пĕрле бригадăлă генерал г-н Мак Нарней та кайнă.

Мускавра г-н Гопкинса çаксем ăсатса янă: Ютçĕршыв Ĕçĕсен Халăх Комиссарĕн Заместителĕ С. А. Лозовский юлташ, Ютçĕршыв Ĕçĕсен Халăх Комиссариачĕн Коллеги членĕ тата Генеральнăй секретарĕ А. А. Соболев юлташ, Моссовет председателĕ В. П. Пронин юлташ, Ютçĕршыв Ĕçĕсен Халăх Комиссариачĕн США отделĕн заведующийĕ Г. Н. Зарубин юлташ, Мускав хулин комендантĕ генерал-майор В. Н. Ревякин юлташ, Тинĕс-Çар Флот Халăх Комиссариачĕн тулашри çыхăнусен отделĕн начальникĕ II-мĕш рангри капитан Е. А. Зайцев юлташ, Чрезвычайнăй тата Полномочнăй Посолпа г. Штейнгардпа пĕрле США-н СССР Союзĕнчи посольствин составĕ, Великобританин Чрезвычайнăй тата Полномочнăй Посолĕ г. Стаффорд Криппс, генерал-лейтенантпа г. Макфарлайпа пĕрле Великобритани çар миссийĕн членĕсем т. ыт.

Чикĕне çитиччен г. Гопкинса çаксем ăсатса янă: Ютçĕршыв Ĕçĕсен Халăх Комиссариачĕн Протоколлăй отдел заведующийĕн обязанноçĕсене туса тăраканнĕ Ф. Ф. Молочков юлташ тата Оборона Халăх Комиссариачĕн тулашри çыхăнусен отделĕн начальникĕ полковник В. Н. Евстигнеев юлташ.

Массăллă уборкăна тухнă

КАЛИНИНО, августăн 4-мĕш. (**Телефон тăрăх**). Августăн 2—3-мĕшсем тĕлне районĕпе 530 гектар ытла ыраш вырнă. Халĕ тырă вырма пур колхозсенче те тытăннă. Палăн районри колхозсем массăллă уборкăна тухрĕç. Нумай колхозсенче столовăйсем, ача ясли-сем ĕçлеççĕ.

Агроном **А. ПРИВАЛОВ.**

Ыраш выраççĕ

КОМСОМОЛЬСКОЕ. Хирти Явăш ялĕнчи «Красный воин» колхоз ыраш вырма июлĕн 31-мĕшĕнче тухнă. Колхозниксен ĕçлес кăмăлĕ пысăк. Вĕсем тырпула пĕр тăкаксăр, кĕске срокра пухса кĕме тăрăшаççĕ. Колхоз столовăй тата ача ясли уçнă.

Ф. ГРИГОРЬЕВ.

ШАМĂРША. Июлĕн 31-мĕшĕнче Карабай-Шамăршă ялсоветĕнчи Ворошилов тата Чапаев ячĕпе тăракан колхозсем ыраш вырма тухрĕç. Çавăн пекех, августăн 1-мĕшĕнче Чапкасри Сталин ячĕпе тăракан колхоз та ыраш вырма тытăнчĕ.

Хĕрӳллĕ ĕçсем

ИШЛЕЙ. Анаткас Марка ялсоветне кĕрекен колхозсем уйхирсенче ӳсекен вăйлă тырпула кĕске вăхăтра тата пысăк пахалăхпа пухса кĕме лайăх хатĕрленеççĕ. Колхозниксем иртен пуçласа кăçенех уборка вăхăтĕнче кирлĕ машинăсене юсаççĕ, тырă хумалли амбарсене тасатса хатĕрлеççĕ. Çĕртме тумалли çĕр лаптăкĕ çине тислĕк тăкса пĕтĕмпех суханаса пĕтернĕ. Шкула çӳрекен ачасем пурте колхоз ĕçне хутшăнса ĕçлеççĕ.

Колхозниксем государство умĕнчи обязательствăсене срокчен тултараççĕ. «Çĕнĕ Марка» колхоз государствăна 130 центнер тырă панă. Çавăн пекех «Правда» колхоз членĕсем те государство умĕнчи обязательствăсене шурне те срокчен тултараççĕ.

Д. МИХАЙЛОВА.

Совет Информаци Бюровĕнчен

1941 çулти августăн 2-мĕшĕнчи каçхи пĕлтерӳ

Августăн 2-мĕшĕнче пирĕн войскăсем Порхов, Смоленск, Коростень, Белая Церковь енĕсенче тата фронтăн Эстонири участокĕнче противника хирĕç çапăçнă.

Фронтăн ытти участокĕсенче вырăнĕ-вырăнĕпе пысăк мар çапăçусем пулнă.

Балти тинĕсĕнче пирĕн карапсемпе авиаци нимĕçсен сакăр транспортне атакăланă, вăл транспортсене пиллĕк миноносец хӳтлесе пынă. Малтанлăха палăртнă тăрăх, противникăн пĕр миноносецĕпе пĕр транспортне пĕтерсе тăкнă, икĕ миноносецпа пĕр транспорта сиен тунă. Противник, хăйĕн задачине пурнăçа кĕртеймесĕрех, каялла çаварăнса кайнă. Пирĕн енчен çухатусем пулман.

Пирĕн авиаци, çĕр çинчи войскăсемпе таччăн сыхăнса ĕçлесе, противникăн мотомехчаçĕсене, пехотине тата артиллерине хирĕç кĕрешнĕ.

Августăн 1-мĕшĕнче пирĕн авиаци нимĕçсен 41 самолетне пĕтерсе тăкнă. Пирĕн 19 самолет пĕтнĕ.

* * *

Июлĕн 31-мĕшĕнче нимĕçсен самолечĕсем пысăк мар группăсемпе темиçе хутчен те Ленинград патне татса кĕме хăтланнă, анчах пирĕн авиаципе зенитнăй артиллери вĕсене каялла хăваласа янă.

* * *

Икĕ кун хушши пĕр чарăнмасăр çапăçнă хыççăн, советăн полковник Глаголев ертсе пыракан Н-ски полкĕ противника атакăласа ăна Ш. районĕнчен хĕссе кăларнă. Çав çапăçура нимĕçсене 1.200 çынна вĕлернĕ тата амантнă, фашистсен салтакĕсемпе офицерĕсене 600 çынна тыткăна илнĕ. Трофейăсен шутĕнче 6 оруди, 19 станковăй пулемет, 4 танк, 5 миномет, 12 автомашина тата батальоннăй 2 радиостанци. Нимĕçсен тыткăна лекнĕ артиллеристĕсем кăтартса панă тăрăх, фашистсен часĕсем снарядсем ситменнипе хытă антăраççĕ. Нимĕç çарĕн штабĕ ятарласа кăларнă циркулярпа командирсене боеприпассене перекетлĕн тыткалама кирли çинчен асăрхатнă, мĕншĕн тесен вĕсене фронта тăратасси пысăк йывăрлăхсемпе çыхăнса тăрать.

* * *

Н-ски часре лейтенант Плужников ертсе пыракан подразделенири боецсене тивĕслипех «цистернăсене пĕтерсе тăкакансем» тесе калаççĕ. Темиçе кун хушшинче вĕсем фашистсен тылĕнче бензин тиенĕ 8 автоколоннăна пĕтерсе тăкнă, çав автоколоннăсем Хĕрлĕ Çар хупăрласа илнĕ нимĕçсен танковăй войскисем патне татса кĕме хăтланнă пулнă. Уйрăмах сержант Красноперов тата красноармеецсем Хавкинпа Тюшкин юлташсем хастарлăн çапăçнине палăртмалла. Çак кунсенчех Красноперов юлташ, автоколонна пынине асăрхасан, çул çинчи тĕмĕсем хыçне пытаннă. Çул çине пĕренесем, чулсем пăрахса тултарнă хыççăн, боецсем колоннăна кĕтсе тăнă. Автомашинăсем урлă-пирлĕ пăрахса тултарнă пĕренесем патне çитсе тăрсан, автоцистернăсем çине пур енчен те ручной гранатăсем пырса ӳкнĕ. Хăюллă боецсем нимĕçсен бензин тултарнă 16 цистернине пĕтерсе тăкнă. Шоферсене тата колоннăна сыхласа пынă нимĕç салтакĕсене вĕлернĕ.

* * *

Белофин салтакĕсен ушкăнне асăрханă хыççăн, красноармеец пулеметчик Севастьянов хырăмпа шуса пырса, вĕсем çине пеме пуçланă. Кĕтмен çĕртен тапăннипе тăшман анра-сухра пулнă, вăл нимĕн йĕркесĕр каялла чакма пуçланă. Севастьянов юлташ, белофинсен каялла чакакан ушкăнĕн тылне пырса, ун çине каллех пеме пуçланă. Çав çапăçура хăюллă красноармеец пĕтĕмпе 18 белофина пĕтерсе тăкнă.

* * *

Лейтенант Котелевский ертсе пыракан взвод белофинсем çине наступленипе тухнă çĕрте пулнă. Контратакăсенчен пĕрин вăхăтĕнче фашистсен офицерĕ Котелевский çине граната ывăтнă. Лейтенант гранатăна сывлăшра пынă çĕртех ярса илнĕ те, ăна белофинсем çине каялла ывăтнă. Граната çурăлса кайнипе противникăн пысăк группи стройран тухнă. Çав çапăçура Котелевский лейтенант взвочĕ пĕтĕмпе çĕр ытла белофина пĕтерсе тăкнă.

* * *

Фашистсен «Хейнкель-111» йышши ултă самолечĕ М. хули çине вĕçсе пыма хăтланнă. Советăн Кузнецовпа Антипин лейтенантсем ертсе пыракан хăвăрт вĕçекен истребителĕсем пĕлĕтсем хушшинче патрульре çӳренĕ чухне çакна курнă: тăшман бомбардировщикĕсем сывăхĕнче пулнă «Мессершмитт» йышши истребитель фашистсен бомбардировщикĕсене кĕтмен çĕртен атакăланă та нимĕçсен пĕр самолетне персе антарнă. Пирĕн истребительсем çийĕнчех Германин летчик-истребительне пулăшма кайнă, вĕсем татах виçĕ «Хейнкеле» персе антарнă. Фашистсен икĕ бомбардировщикĕ пĕлĕтсем хушшине кĕрсе пытаннă. «Мессершмитт» çинчи пилот лейтенант Эдуард Кромм совет истребителĕсемпе пĕрле Н-ски авиачăçĕн аэродромне анса ларнă, вăл хăйĕн самолетне Хĕрлĕ Çара панă. Кромм çапла каласа панă: фашистсене хирĕç калаçнăшăн çак кунсенчех унăн авиачăçĕнчи тăватă летчика персе вĕлернĕ.

* * *

О. ялĕ патĕнче нимĕçсен батальонне çĕмĕрсе тăкнă хыççăн, пирĕн чассем продовольстви складне тупнă. Унта консервăсен запасне сыхласа усранă. Тытăкăна лекнĕ салтаксем каласа панă тăрăх, çав консервăсене Голландирен илсе килнĕ пулнă, анчах та вĕсене çиме май пулман. Мĕншĕн тесен банксенчи пулăпа какай шăршланса кайнă. Кашни консерва банкĕнчех асăрхамалла мар пĕчĕк шăтăксем пулнă. Вăл шăтăксене фабрикăра Голланди рабочийĕсемех тунă пулмалла. Тытăкăна лекнĕ салтаксем каланă тăрăх, юлашки виçĕ эрне хушшинче консервăсен пиллĕкмĕш ушкăнĕ çиме юрăхсăр пулнă.

* * *

Хĕвеланăç фронтĕнчи пĕр чарăнмасăр пыракан çапăçусем Германин нумай часĕсене пачах хавшатса çитернĕ. Нимĕçсен 16-мĕш дивизийĕнчен тытăкăна лекнĕ салтаксем çапла пĕлтернĕ: вĕсене талăкра икĕ сехетрен ытла сывăрма тивмест. Нимĕçсен сывăхра резервсем çукки войскăсене кантарма малти позицисенчен тыла илсе каймалла çарса тăрать. Чылай вăхăт хушши çимесĕр пурăнни, вĕçĕмсĕр нумай эрех ĕçни тата йăлтах халран яракан çапăçусем акă мĕн патне илсе пыраççĕ: Германи çарĕнче массăллăн ухмахсем ернĕ тĕслĕхсем палăраççĕ. Нимĕçсен 16-мĕш дивизийĕнчен тытăкăна лекнĕ салтаксем хушшинче психика енчен чирленĕ салтаксемпе офицерсем 19 çын пурри курăннă.

* * *

Фашистсем тытăкăна лекнĕ аманнă красноармеецсем тĕлĕшпе халĕ те пит тискер ĕçсем тăваççĕ. Заболотье мăнастăрĕ патĕнче çапăçура нимĕçсем аманнă 17 красноармееца тытăкăна илнĕ. Нимĕçсем вĕсене виçĕ кун хушши шыв тата апат паман. Тăваттăмĕш кунĕнче халран кайса çитнĕ боецсене фашистсен киноператорĕсем умне тăрса «Хайль Гитлер!» тесе жăшкăрттарасăран пулнă. Çакăнпа Геббельс пропагандисчĕсем аманнисене çитерме тата медицина енĕпе пулăшу пама пулнă. Ирĕр приказа пĕр боец та пурнăçа кĕртмен. Çакăн хыççăн юн юхтаракан 17 красноармееца пурне те телеграф çыписем çумне сыхнă. Тытăкăна лекнĕ красноармеецсем площадьре хĕвел питĕнче 12 сехет хушши тăнă. Вĕсенчен виççĕшĕ, юн юхса пĕтнипе, вилнĕ. Ытти 14 красноармееца старший лейтенант Рыбин ертсе пыракан танковăй подразделени çăлса хăварнă. Вăл подразделени çĕрле местечкăна пырса кĕрсе, фашистсен часне пĕтерсе тăкнă.

* * *

Гитлерла бандăсене хирĕç пыракан аслă отечественнăй вăрçă кунĕсенче совет нефтяникĕсем нихăçан пулман хастарлăхпа ĕçлеççĕ. «Молотовнефть» тресчĕн пиллĕкмĕш промыслин коллективĕ нефть кăлармалли тăхăр уйăхри плана срокчен тултарнă. «Азизбековнефть» тресчĕн бригадинчи бурильщик Бойко юлташ сменăра 4 норма ытла парать. Трест пăраласа шăтарас тĕлĕшпе плана срокчен 22 кун малтан пурнăçланă. Бакури «Орджоникидзенефть» тресчĕн пур промыслисенче те Р. Нахапетов ертсе пыракан бригадăри стахановецсем çинчен мухтаса калаçаççĕ, вăл бригадăри стахановецсем нефть кăлармалли плана тăтăшах ирттерсе тултараççĕ. Бригада ĕçлемесĕр тăнă скважинăна хăйĕн вăйĕпе хута янă тата тепĕр икĕ скважинăна юсанă. Малтанхи вăхăтра насоса улăштарма 18 сехет кирлĕ пулнă. Халĕ çак ĕçе тума мĕнпурĕ те 10 сехет çеç кирлĕ. Асфальтова гора промыслинчи çамрăксен вахти ĕçрен пушă вăхăтра кивĕ скважинăна юсаса ĕçе янă. Халĕ скважина талăкра 40 тонна ытла нефть парать.

1941 çулти августăн 3-мĕшĕнчи ирхи пĕлтерӳ

Ыран августăн 3-мĕш тенĕ чух çĕрле пирĕн войскăсем Смоленск, Коростень, Белая Церковь енĕсенче тата фронтăн Эстонири участокĕнче противника хирĕç çĕрĕпех кĕрешнĕ.

Фронтăн ытти участокĕсенче войскăсен положенийĕнче пысăк улшăнусемех пулман.

Пирĕн авиаци, çĕр çинчи войскăсемпе пĕрле кĕрешсе, противникăн мотомехчаçĕсене, пехотине тата артиллерине пыра-пыра çапнă.

* * *

Ж. ялĕ патĕнче капитан Юрин подразделенийĕн кавалерисчĕсем Румынин кавалери полкне фланган пырса çапнă. Румынсем чăтса тăраймасăр тарма тытăннă. Пирĕн боецсем тăшман конницине пиллĕк километр хушши йĕрлесе пынă. Çапăçу хирĕнче тăшманăн çĕршер салтакĕсемпе офицерĕсене касса вĕлернĕ. Çапăçура красноармеец-кавалеристсем Синцовпа Горюнов лайăх кĕрешнĕ. Вĕсенчен кашниех темиçешер салтака касса вĕлернĕ. Эскадрон командирĕ лейтенант Солохов 4 салтака тата 2 офицера вĕлерсе тăкнă. Çапăçура 211 лаша, 11 пулемет тата боеприпассем туртса илнĕ.

* * *

Нимĕçсен моторизованнăй войскисем понтоннăй кĕпersем тăрăх Н. юханшывĕ урлă каçнă та Д. районĕнче вырнаçса тăракан пирĕн Н-ски часть çине атака тунă. Пирĕн часть вăйлă контрудар туса противника каялла хăваласа янă. Унтан наступленине куçнă та противника юханшыв патне хĕссе пынă. Çак вăхăтра лейтенант Снегирев подразделенийĕн боецĕсем, фашистсен тылĕнче кĕрешекенскерсем, тăшман кĕперĕсенчен пĕр километр хушши çӳлерехре тăракан плотинăна сирпĕтсе янă. Шыв капланса анса понтоннăй кĕпере çĕмĕрсе тăкнă тата чылай пысăк вырăна шыв илнĕ. Нимĕçсен каялла чакмалли çулне пӳлсе хунă. Н-ски часăн пулеметчикĕсем противникăн салтакĕсемпе офицерĕсене тӳрех пере-пере вĕлернĕ тата тăшманăн автоматиниссмпе огневой точкисене стройран кăларнă. Çапăçура противника пĕтĕмпех çĕмĕрсе тăкнă. Нимĕçсен 400 çынран сахал мар салтакĕсемпе офицерĕсене вĕлернĕ тата шыва путарнă, 40 ытла грузовой автомобильсене стройран кăларнă. 120 çынна, вăл шутра 6 офицера, тыткăна илнĕ.

* * *

Пирĕн торпеднăй катерсен отрячĕ, старший лейтенант Томилин ертсе пынипе, Балти тинĕсĕнче противникăн пĕр танкерне тата 2 транспортнăй судносене шыва путарнă, вĕсен водоизмещенийĕ 18.000 тонна.

* * *

Çурçĕр Хĕвеланăç енчи çапăçусенче Нечаев тата Артемьев красноармеецсем противотанковăй орудирен персе тăшманăн 3 танкне тата 4 бронемашинине çĕмĕрнĕ. Çак кунсенче Нечаевпа Артемьев юлташсем фашистсен 2 противотанковăй орудине тата снарядсем тытса илнĕ те, каялла чакакан противник çине пеме пуçланă.

* * *

Морох юлташ подразделенийĕн танксене пĕтерос тĕлĕшпе кĕрешекен боецĕсем фашистсен танковăй часĕсене пысăк çухатусем кӳреççĕ. Пĕр çапăçура кăна вĕсем гранатăсен сыххине персе нимĕçсен 13 машинине пĕтерсе тăкнă.

* * *

Фашистсен тылĕнче партизанла движени ытларах та ытларах ӳссе пыни нимĕç часĕсемпе подразделенийĕсен командирĕсене хăратать тата шиклентерет. Çакна, сăмахран, нимĕçсен 212-мĕш пехотнăй полкĕнчи 2-мĕш батальон командирĕн майор Вольфăн приказĕсем, пирĕн чассем тытса илнĕскерсем, кăтартса параççĕ. Приказсенчен пĕринче çапла каланă: «Районра вырăссен партизанĕсем çӳреççĕ. Часовойсене инструкци пама, вĕсене çакăнта кăтартнă схема тăрăх тăратса тухма тата караулсене пулеметсем парса вăйлатма хушатăп». Темиçе кун иртсен, майор Вольф çакăн пек ĕçсем тума хушать: «Ротăсен командирĕсене хăйсен пĕтĕм личнăй составне çакăн çинчен пĕлтерме хушатăп: тĕттĕм пулса çитсен çынсене лагерьтен хĕçăшалпа тата 7—10 çын чухлĕ ушкăнсемпе кăна кăларса яма юрать». Нимĕçсен 260-мĕш пехотнăй полкĕн 2-мĕш ротин салтакĕ Иосиф Райнер, тыткăна лекнĕскер, çапла каласа панă: «Мана тыткăна илнĕ чухнехи çапăçу пирĕн ротăшăн пĕрремĕш çапăçу пулнă. Анчах та çак çапăçучченех ăнтĕ çул çинче пирĕн çине партизансем пăшалсенчен печĕç, пирĕн салтаксенчен 20 çынна ытла вĕлерчĕç тата амантрĕç». Нимĕçсен 268-мĕш пехотнăй полкĕн 5 ротин тыткăна лекнĕ салтакĕ Ганс Риттель çапла каласа панă: «Пирĕн çине маршра чухне час-часах перетчĕç, пирĕн нумайĕшĕ вилетчĕç тата аманатчĕç. Пĕррехинче çакăн пек пеме пуçласан колоннăра паника тухса кайрĕ, хамăрăннисем пĕр-пĕрин çине пеме пуçларĕç, çавна пула нимĕçсен нумай салтакĕсене вĕлерсе пĕтерчĕç».

* * *

Хĕрлĕ Çар часĕсем Германин 18-мĕш пехотнăй полк командирĕн приказне тытса илнĕ, çак приказ тăрăх, нимĕçсен фашистла çарĕнче мародерство сарăлнине тата ăна командовани ырланине курма пулать. Полк командирĕ офицерсене çакна сăнама хушать: «туртса илнĕ ялсенче тата хуласенче магазинсемпе çуртсене салтаксем пĕрĕн-пĕрĕн мар, 5—6 çынлă ушкăнсемпе ухтарса çӳремелле». Приказра унтер-офицер Рудольф Келлер тата стрелоксем Шмаль, Кунц тата Рейнгардт пĕр хыпарсăр çухалнине илсе кăтартнă, вĕсем «пĕр эрне хушши ялсемпе местечкăсем тăрăх çӳресе хăйсене хаклă пек туйăнакан япаласене пурне те халăхран турта-турта илнĕ». Фашистсен полковникĕ мародерсене нимĕн чухлĕ те сивлемест, мĕншĕн тесен, приказра каланă тăрăх, «ĕç сине урă куçпа пăхса çакна ăнланмалла: салтак хăйĕн çемьин положенине çăмăллатма, ăна посылкăсем ярса парса, хăйĕн пулас пурăнăçне лайăхлатма тăрăшать пулсан, кунта начарри нимех те çук». Полковник пĕр çакна кăна тума чĕнет: «вăрçăн хĕвелтухăç енчи театрĕн уйрăмлăхĕсене асра тытмалла, сыхланулăх çинчен манмалла мар». Приказ вĕçĕнче полковник «хăшпĕр салтаксен хапсăну ытла та вăйланса кайнине тата çакă пысăк хăрушлăхсем кăларса тăратнине» палла тăвать. «Салтаксем çăмăллăн пуйма тăрăшни вĕсене хăйсен службăри ĕçне тума чăрмантарать. Нумай пурлăх пухса тултарнă салтак хăвăрт куçкалама пултараймасть, вăл çĕнтерӳ çинчен мар, хăйĕн пурлăхне мĕнле те пулин сыхласа хăварасси çинчен шухăшлать. Хăшпĕр салтаксем хăйсен часĕсенчен нумай вăхăтлăха уйăрăлса кайни çар дисциплини начарланасси патне кăна мар илсе пырать, тата салтаксемшĕн хăйсемшĕн те питех те пысăк хăрушлăх туса хурать».

* * *

Парижра, нацисчĕ праздникăн—Бастилие çĕмĕрсе тăкнин—чĕрĕтлĕ уявĕ çитнĕ май, патриотизмла питех те пысăк демонстраци пулса иртнĕ. Парижра пурăнакан пĕр миллиона яхăн çынсем Пысăк бульварсене тата Этуаль площадьне тухнă. Германин оккупацисчĕ власĕсем питех те хыттăн асăттарнă пулин те, çĕршер пин демонстрантсем хăйсемпе пĕрле наци ялавĕсене илсе пынă. Парижра пурăнакан нацистсен хĕрарăмсем урамсене ушкăнсемпе тата виçшер çын пухăнса шурă, кăвак тата хĕрлĕ кĕпесем тăхăнса тухнă, çакă вăл наци ялавĕн тĕсĕсене кăтартса парать. Демонстрантсен пĕрремĕш колонни Страсбург бульварĕнчен пуçласа Бастилия площадĕ патне çитиччен Марсельеза юрласа пынă. Урамсенче Германия броневикĕсемпе мотоциклистсен отрячĕсем курăнсан, демонстрантсем вĕсене шăхăрса ăсатнă. Ришелье урамĕ урлă каçнă çĕрте кăна Германи войскисем, полиципе пĕрле, демонстрантсене салатса яма пултарнă.

* * *

Отечественнăй вăрçă пынă кунсенче колхозлă хресченсем пуян тырпул пуçтарса кĕреççĕ. Краснодар крайĕнчи Анапски районри колхозсем пĕр гектартан 120 пăтран пуçласа 135 пăт çити урпа тата тулă туса илнĕ. Киров облаçĕнчи Котельнически районри колхозниксем иртнĕ çултинчен икĕ хут ытларах тырпул туса илеççĕ. Валковски районри «Перемога» колхозра кашни гектартан 110 тата ытларах та пăт тулă туса илеççĕ. Воронеж облаçĕнчи Новохоперски районри колхозниксем те вăйлă тырпул туса илеççĕ. «Красный Восток» колхозра кашни гектартанах 180 пăтран кая мар тĕштирĕ тухать.

Днепропетровски облаçра Никопольски машинно-тракторнăй станци комбайнерĕ Александр Величко рекордлă тухăçлăхпа ĕçлет. «Сталинец» маркăллă икĕ комбайна кăкарса вăл пĕр кун хушшинче К. Маркс ячĕпе тăракан колхозра 65 гектар кĕрхи тулă вырса илнĕ тата шĕр пин центнера яхăн тĕштирĕ çапса кăларнă. Тырпула пухса кĕрес ĕçре колхозниксене хуласенчи ĕççыннисем, шкулсенче вĕренекенсем, студентсем, учительсем, килхуçи хĕрарăмĕсем питех те пысăк пулăшу параççĕ. Орджоникидзе крайĕнчи 23 района рабочисем, служащисем тата вĕсен çемьисен членĕсем уйăхри ĕçлеме 15 пин çын ытла тухнă. Нихăçанхинчен вăйлă, сталинла тырпула Совет халăхĕ вăхăтра тата пĕр тăккаламасăр пухса кĕртет.

Чугунçул работникĕсен Пĕтĕм Союзри кунĕ

ÇĔМĔРЛЕ, августăн 4-мĕш. (**Хамăр корр. телефонпа**). Чугунçул станцинче ĕçлекенсем чугунçул работникĕсен Пĕтĕм Союзри кунне стахановла ĕçне паллă турĕç. Июлĕн 3-мĕшĕнче вĕсем кунĕпех чугунçул линийĕ çинче тата вокзал таврашĕнче ĕçлерĕç.

Станци коллективĕ, пĕр кун хушшинче 50 пин килограмм ытла металл пухса, ăна вагонсем çине тиерĕ, станци территорине тасатса йĕркене кĕртрĕ. Воскресникре килхуçи хĕрарăмĕсем те чылай тухнă.

Çĕмĕрле станцин коллективĕ, пĕр çын пек пулса, воскресникре ĕçлесе илнĕ укçана пĕтĕмпех оборона фондне пама пулчĕ.

Х. ЛИСИН.

Совет Информаци Бюровĕнчен

(1941 çулти августăн 3-мĕшĕнчи каçхи пĕлтерӳ)

Августăн 3-мĕшĕнче пирĕн войскăсем Смоленск, Коростень, Белая Церковь енĕсенче тата фронтăн Эстонири участокĕнче противника хирĕç çапăçнă. Фронтра войскăсен положенинче пысăк улшăнусемех пулман. Пирĕн авиаци, çĕр çинчи войскăсемпе пĕрле, противникăн мотомехчăçĕсене, пехотине тата артиллерине хирĕç кĕрешнĕ.

Августăн 2-мĕшĕнче сывлăшри çапăçусенче пирĕн авиаци противникăн 31 самолетне пĕтернĕ, пирĕн 19 самолет пĕтнĕ.

Августăн 2-мĕшпе 3-мĕш хушшинче çĕрле немĕç самолечĕсем Мускав çине пырса тапăннă чухне немĕрсен 2 самолетне персе антарнă. Пирĕн авиацин пĕр самолет та пĕтмен.

Балти тинĕсĕнче немĕрсен подводнăй лодкине путарнă.

Августăн 1-мĕшпе 2-мĕш хушшинче çĕрле пирĕн самолетсем Констанца порчĕ çине пырса тапăннă, бомбăсем ишекен док çине ӳкнĕ (унта противникăн миноносецĕ пулнă) тата гаваньре тăракан суднăсем çине ӳкнĕ.

* * *

Майор Лепючев ертсе пыракан танковăй часть тăшман тылне пит шала кĕрсе кайса фашистсен автоколоннине пĕтерсе тăкнă. Автоколоннăра боеприпассемпе продовольстви тиенĕ 240 машина пулнă. Пиллĕк километр хушши тăсăлса выртакан шоссе çулĕ немĕрсен çĕмĕрĕк машинисемпе тулса ларнă.

* * *

Васякин, Богатов тата Лазо юлташсем тытса пыракан советăн виçĕ бомбардировщикĕ тăшман аэродромне тупса палăртнă. Пирĕн летчиксем çĕр çумĕпе вĕçсе пырса аэродром çине бомбăсем пăрахнă. Немĕрсен 10 самолетне çунтарса янă тата тепĕр вунпиллĕк самолета сиен тунă.

* * *

Капитан Синяговский ертсе пыракан артиллери дивизионне немĕç танкĕсен колонни тапăннă. Орудисемпе пулеметсенчен тĕл персе, дивизион противникăн вăйлă атакисене сирсе янă. Çапăçу пулнă вырăнта фашистсен 37 танкне çĕмĕрсе тăкнă. Фашистсем каялла чакнă.

* * *

Совет подводнăй лодки Норвегин Варде пĕрчĕ сывăхĕнче немĕрсен пароходне путарнă, пароход водоизмещенийĕ 8 пин тонна пулнă. Вăл немĕрсемпе финсен çарĕ валли хĕçпăталсемпе боеприпассем илсе пынă пулнă.

* * *

Советăн танковăй пысăк чăçĕсемпе Н-ски соединенири мотопехотăн икĕ полкĕ Житомир енче немĕрсен икĕ полкне пачах кĕтмен çĕртен флангран пырса çавăрса илнĕ те противник вырнаçнă çĕре савăл пек шатарса кĕрсе кайнă. Тăшман чăçĕсене сапаласа ярасси тата уйăрса илесси çинчен командовани панă приказа пурнăçа кĕртнĕ хыççăн, фашистсен пĕрремĕш полкне хирĕç танк ротине тата пĕр полка яхăн пехотăна тăратнă. Пирĕн войскăсем противник полкне йăлтах хупăрласа илнĕ. 6 сехет хушши çапăçнă хыççăн, ăна çĕмĕрсе тăкнă. Çав вăхăтра пирĕн ударлă группăн тепĕр эшелонĕ пырса çитме ĕлкĕрнĕ. Вăл тăшманăн иккĕмĕш полкне çĕмĕрсе тăкнă. Противник войскисен юлашкисем, хĕçпăталсемпе боеприпассене пит нумай пăрахса хăварса, ним йĕркесĕр тарма тытăннă. Çапăçура уйрăмах çак юлташсем палăрнă: танк группин командирĕ старший лейтенант Баранов, вăл хăйĕн танкĕсемпе противникăн йывăр орудисен батарейине, танксене хирĕç пемелли орудисен икĕ батарейине пулемет взводне пĕтерсе тăкнă; пысăк танк командирĕ лейтенант Кириллов, вăл хăйĕн танкĕн гусеницисемпе таптаса тата орудисеннен персе 10 миномет таран пĕтерсе тăкнă. Çапăçу пулнă вырăнта фашистсен 1500 салтак ытла вилнĕ тата аманнă. Пирĕн чăссем 120 çăмăл пулемет, 35 станковăй пулемет, 150 миллиметрлă тупăсем виççĕ, 18 миномет тата танксене хирĕç пемелли орудисем 15 оруди туртса илнĕ. Немĕç салтакĕсемпе офицерĕсене 340 çынна тыткăна илнĕ.

* * *

Çак кунсенче пирĕн войскăсен тылĕнче Я. хула çывăхĕнче немĕрсем сывлăшран пысăк десант антарнă, унăн составĕнче темиçе вуншар танкетка пулнă. Пирĕн истребительнăй авиаци тăшман группине çийĕнчех çавăрса илнĕ, фашистсене диверсантсем валли сывлăшран пополненипе боеприпассем тăратма паман. Горючисĕр тăрса юлнă танкеткăсене çĕр айне чавса лартса, немĕрсем вĕсенчен ДОТ-сем туса хунă. Пирĕн бомбардировщиксем, танксемпе, пехотăпа тата артиллерипе таччăн çыхăнса ĕçлесе, тăшманăн сывлăшран антарнă десантне пĕтĕмĕшпех пĕтерсе тăкнă.

* * *

Немĕрсен нумай салтакĕсем вăрă ĕçне тăваççĕ, фронтра вĕлернĕ е амантнă салтаксене, вăл шутра хăйсен салтакĕсемпе офицерĕсене те, çаратаççĕ. Ун çинчен немĕрсен 24-мĕш полкĕнчи 3-мĕш батальон командирĕ Ричард Дернбург хăйĕн полкĕн командирне панă рапорт кăтартса парать. Çав рапорта пирĕн подразделенисенчен пĕри туртса илнĕ. Рапортра çапла калана: «Мейснер стрелок çапăçу пынă çĕрте ефрейторăн кĕмĕл сехетне хăй çумне илсе чикнĕ. Зиберт стрелок вилнисемпе аманнисен кăсъисене ухтарнă, кăсъисенче пулнă укçасемпе папироссене хăй çумне илсе чикнĕ. Вернер стрелок вĕлернĕ офицерăн пӳрнисене касса татса илнĕ, пӳрнесенче икĕ ылттăн çĕрĕ пулнă, вĕсене илсе чикнĕ». Малалла Ричард Дернбург хăйĕн рапортĕнче çапла çырать: «Хаклă япаласем, укçасем тата провиант ан сухалтăр тесен, стрелоксене официальнăй йĕркепех çапла тума ирĕк памалла: çапăçу хыççăн вĕсем вĕлернисен сумкисене, ранецсене тата кăсъисене тасатчăр. Тупнă япаласене пурне те рота командирĕсене памалла, вĕсем çав япаласемпе çапăçура уйрăмах палăрнă салтаксене наградăсем парĕç. Çакă вăл — немĕç салтакне çĕклентерсе хавхалантармалли чи ăслă та юрăхлă майпулса тăрать». Çапла вара, немĕ офицерĕсем хăйсен салтакĕсене вăрлама чармаççĕ çеç мар, тата çак ĕçе анлăн туса пыма пулăшаççĕ, ăна организацилеççĕ.

* * *

Польшăн немĕрсем оккупацилеменĕ территорийĕнче Совет Союзĕпе Польша хушшинче тунă килĕшӳ текстне пичетленĕ листовкăсене анлăн сараççĕ. Çак килĕшӳпе хавхаланса партизансем хăйсен боевой ĕçĕсене çĕнĕ вăйпа сарса янă. Юлашки 3 кун хушшинче Скажиско, Конскс тата Томашев хулисем патĕнче боеприпассемпе пыракан çар поезчĕсем çине тапăннă.

* * *

Югославири ĕççыннисем немĕç оккупанчĕсене хирĕç партизанла кĕрешĕве ытларах та ытларах сарса пыраççĕ. Партизансем немĕрсен пысăк мар гарнизонĕсемпе лавĕсем çине тапăнаççĕ, чугунçулсене, телеграфпа телефон сыхăнăвĕсене çĕмĕреççĕ. Партизансен отрячĕсем хăйсен ĕçĕсене вăйлăн туса пынă пирки, Германи çарĕн командованийĕ партизансене хирĕç кĕрешмешкĕн Югославине çĕнĕрен çар чаçĕсем хăвăрт яма итальянецсене хушнă.

* * *

Совет патриочĕсем тăван çĕрĕн кашни пуçăмне фашистла вăрă-хурахсенчен тимлĕн сыхлаççĕ. Çĕршер пин ĕççыннисем пушар командисене, самозащита групписене, санитари дружинисене, чугунçулсемпе сооруженисене сыхлас тĕлĕшпе ĕçлекен командăсене кĕреççĕ. Мускаври çамрăксен пушар охранин полкĕнчи боецсем фашистсен авиацийĕ Мускав çине вăрă-хурахла пырса тапăннă вăхăтра хăюллăхпа пуçарулăх, тавçăрулăх кăтартаççĕ. А. В. Белкин ертсе пыракан взвод боецĕсем сыхласа тăракан участокĕнче вут тивретекен бомбăсем 30 бомба ӳкнĕ. Взвод командирĕпе боецсем пур бомбăсене те çийĕнчех сӳнтернĕ. Взводри боец Л. Е. Раппопорт питех те хастарлăн ĕçленĕ. Вăл пурăнмалли çурт çине ӳкнĕ темиçе бомбăна пĕччен сӳнтернĕ, пушар пулма паман. Пушара хирĕç кĕрешес тĕлĕшпе хастарлăн ĕçленĕшĕн тата çак ĕçре хăюллăх кăтартнăшăн Белкин юлташа «За отвагу» медальне, Раппопорт юлташа — «За боевые заслуги» медальпе наградăланă.

Фугаслă бомба пурăнмалли пысăк çар çурта çĕмĕрсе тăкнă. Шнырев юлташ ертсе пыракан взводри боецсем турте, вăл шутра аманнă темиçе боец та, хăйсен вырăнĕсене пăрахса кайман, пушара хирĕç вăйлăн кĕрешнĕ, ăна çийĕнчех сӳнтернĕ. Взвод командирĕ Шнырев юлташ бомба çурăлса кайнă чухне аманнă пулнă. Анчах вăл çурт тăрринчех юлнă, пушара сӳнтерес ĕçе ертсе пынă. Н. И. Тишкин боец çунакан çуртран аманнă хĕрачана илсе тухнă. Тимошин юлташ взводĕнчи боецсем вут тивретекен бомбăсене çирĕм бомба ытла сӳнтернĕ тата пурăнмалли çуртра, Морозов ячĕпе тăракан больницăра тухнă пушара сӳнтернĕ.

Ютçĕршыв корреспонденчĕсен черетлĕ пресс-конференцинче

Ютçĕршыв корреспонденчĕсен августăн 2-мĕшĕнче пулнă черетлĕ пресс-конференцийĕнче Совет Информаци Бюровĕн начальникĕн заместителĕ **С. А. Лозовский** юлташ çапла калана:

Гитлерла Германи Совет Союзĕ çине кĕтмен çĕртен пырса тапăннăранпа паян çĕрле шăп ултă эрне çитет. Çакăн пек сасартăк пырса тапăнма тахçан малтанах, вăйлăн тата çине тăрса хатĕрленнĕ. Немĕрсем Совет Союзĕн чиккисене калама çук тысăк вăйсене илсе пырса тăратнă, Японири «Асахи» хаçат çырнă тăрăх, 248 дивизи таранах илсе пынă. Çак шута румынсемпе финсен дивизийĕсем те, венгерсемпе словаксен чаçĕсене шута илмессĕр, кĕреççĕ.

Вăрçа çиçĕм пек хăвăрт вĕçлемелли плана пит те тĕплĕн туса хатĕрленĕ, çав вăрçа Совет Союзне ик-виçĕ эрне хушшинчех çĕмĕрсе тăкса, хĕвелтухăçĕнчи çĕнтерӳллĕ кампани хыççăн Гитлера хăйĕн вăйĕсене Англие хирĕç, унтан США-на хирĕç тăратма май памалла пулнă.

Малтанхи вăхăтра немĕрсем: пурте «план тăрăх» пулса пырать, тесе пĕлтеретчĕç. Июнĕн 26-мĕшĕнче фашистсем радио тăрăх: «Совет войскисене йăлтах çĕмĕрсе тăкнă, вĕсем малашне çапăçма пултараймаççĕ», тесе пĕлтернĕ. Июнĕн 30-мĕшĕнче немĕрсем пĕтĕм тĕнчене: «Совет авиацине пĕтĕмĕшпех пĕтерсе тăкнă», тесе пĕлтернĕ. Июлĕн 7-мĕшĕнче немĕрсем: «СССР хăйĕн резервисене йăлтах пĕтернĕ», тесе пĕлтерчĕç. Июлĕн 13-мĕшĕнче «Татăклă вырăнсенче пуринче те совет фронтне татса кĕни çинчен» тата «Ленинграда, Мускава, Киева пырса кĕмелли çул уçă», тесе фанфар шавĕпе пĕлтеретчĕç.

Пурте çу пекех пулса пынă пек курăнать. Анчах та, юлашки ĕрнесенче немĕç хаçачĕсем, немĕç радио, немĕрсен командованийĕ, унтан вĕсен Римри, Хельсинкири мĕнпур агенчĕсем те: хĕвелтухăç фронтĕнчи кĕрешӳ хĕвеланăç фронтĕнчи кĕрешӳрен пачах урăхла, тесе ĕнентерме пуçларĕç. Киева туртса илни çинчен, Ленинграда пырса кĕни çинчен, Мускав патнелле куçса пыни çинчен пĕлтернисене немĕрсен хăйсеннех хăш енче те пулин сирсе яма тивнĕ.

Германи пропаганди мĕнле суйнине палăртас тесен, Германин çакăн пек пĕр-пĕрне хирĕçлекен пĕлтерĕвĕсем çине çавăрăнса пăхас пулать.

1. **Июнĕн 30-мĕш.** «Пĕр кун е икĕ кун каялла эпир вырăссем каялла чакни çинчен каларăмăр, халĕ ĕнтĕ вырăссем нимĕн йĕркесĕр тараççĕ» (Германири радио).

Июлĕн 26-мĕш. «Вырăссен верховнăй командованийĕ малтанхи вăхăтсенчен пуçласах Германи наступленине хирĕç контратакăсем тата контрнаступлени туса ответленĕ» («Франкфуртер цейтунг»).

2. **Июнĕн 30-мĕш.** Совет авиацийĕ çапăçура хăйĕн пĕтĕм вăйхăватне тенĕ пекех пĕтернĕ. Малашне совет авиацийĕн ĕçĕсем Германи операцийĕсене йывăрлатмĕç тесе шутлама пулать» (Римри радио, Берлинран пĕлтерни çине кăтартса парса).

Июлĕн 25-мĕш. «Вырăс бомбисем немĕçсене хăшпĕр операцисем тума чăрмантарнă» (Германири радио).

3. **Июлĕн 17-мĕш.** «Вырăссен верховнăй командованийĕ çапăçăва хăйĕн юлашки резервисене кĕртнĕ» (Германири информаци бюровĕ пĕлтерни).

Июлĕн 24-мĕш. «Вырăссен верховнăй командованийĕн калама çук пысăк резервсем пур, вырăс салтакĕсен пысăк массисене татах мобилизацилесе, вĕсене Германи войскисене хирĕç кĕрешме яма пултараççĕ» («Националь цейтунг»).

4. **Июлĕн 17-мĕш.** «Техника енчен илсен вырăс танкĕсен пахалăхĕ начар» («Франкфуртер цейтунг»).

Июлĕн 27-мĕш. «Германи çарне халиччен тĕл пулма тивнĕ мĕнпур противниксем вооруженийĕпе танлаштарсан, вырăссен вооруженийĕ кучухнехи çĕнĕ вооружени пулса тăрать» (Германири радио).

Берлинран панă хăйĕн радиообзорĕнче Фритче июлĕн 30-мĕшĕнче çапла калана: «Германи çарĕ Мускав çине поход туни противникăн вăрçăри чĕрĕ вăйне пĕтерсе тăкмасăр Германи халăхне нимĕн те памаст».

Çакă вăл вăрçа çиçĕм пек хăвăрт вĕçлесси пурнăçа кĕменни çинчен калать.

Мĕнре-ха сăлтавĕ? Сăлтавĕ çакăнта: Германин «никам çĕнтерейми» войскисем Хĕрлĕ Çар калама çук вăйлăн хирĕç тăнине, пит вăйлă та ăнăçлă контратакăсем тунине тĕл пулнă.

Пирĕн боецсен паттăрлăхĕ, хастарлăхĕ, пуçарулăхĕ çинчен, совет авиацийĕ, советăн танковăй чаçĕсем тата совет çар командованийĕн тактики çулти вырăнта тăни çинчен калакан пиллĕкмĕрсене вилнисен çырăвĕсенчен, тытăкăна лекнисем каласа панисенчен, тĕнчери хаçатсем çырнисенчен пиншерĕн илсе кăтартма пулать.

Халĕ çакă ушкăн палăрчĕ ĕнтĕ: «çиçĕм пек хăвăртлăхпа панкăнă» пĕр ĕç, «вăрçа çиçĕм пек хăвăртлăхпа вĕçлесси» — пачах урăх ĕç. Германи çарĕ хĕвелтухăçри фронтра çыхланса ларчĕ. Унăн çынсем тата материалсем тĕлĕшпе калама çук пысăк çухатусем пуласçĕ. Халĕ унăн миллион çурă ытла çыннăпĕтнĕ.

Кĕрешӳн кашни кунĕ Германи çарне поражени кӳресси патне, гитлерла Германие катастрофа пуласси патне контратакăсем тата контрнаступлени сывхартса пырать.

Çĕршыв оборонин фончĕ валли

КУКЕÇ. СССР Оборонин Государственнăй Комитечĕн Председателĕ Сталин юлташ Хĕрлĕ Çара пулăшма, тăшмана çапса салатма пĕтĕм вăй-хăвата хурса ĕçлеме чĕнсе каланă тăрăх, совет çĕршывĕнчи ĕççыннисем тăван çĕршыв оборонине тĕреклетме хĕрӳллĕн çĕкленчĕç. Тăван çĕршыва чĕререн юратакан патриотсем оборона валли çĕнĕ средствăсем мобилизацилемешкĕн халăхăн уйрăм фондне тума йышăнчĕç. Миллионшар çынсем оборона фондне тăваççĕ.

Июлĕн 31-мĕшĕнче Шалти Ĕççен Халăх Комиссариачĕн районри уйрăмĕнче ĕçлекен работниксен пухăвĕ пулса иртрĕ. Пухура пĕр ыйту — оборона валли фонд тăвасси. Çак ыйтупа Филиппов юлташ сăмах тухса каларĕ. Вăл çĕршыв обороний фондне 60 тенкĕ парса, ытти работниксене те хăйĕнчен пример илме чĕнчĕ. Çапла вара, оборона фончĕ валли пурĕ 355 тенкĕ пухса пачĕç.

Çавăн пекех, «Ленин çулĕпе» хаçат редакцин типографийĕнче ĕçлекен рабочисем те оборона фондне 144 тенкĕ укçа парса пулăшма йышăнчĕç.

Районри перекет кассинче ĕçлекен служащисем отечественнăй вăрçă чăрăниччен кашни уйăхрах пĕр кунхи ĕç укçине оборона фондне парса тăма пулчĕç.

Поселокри килхуçи хĕрарăмĕ Филиппова юлташ тăван çĕршыв обороний фондне тĕреклетме 25 тенкĕ хывса, поселокри килхуçи хĕрарăмĕсене пурне те хăйĕнчен пример илме чĕнчĕ.

Н. НИКИТИН.

* * *

ШАМАРШИ. Ĕççынни депутачĕсен райсовет исполкомĕнче ĕçлекен Н. Космовский юлташ оборона фондне валли 100 тенкĕ укçан тата 200 тенкĕ заем облигацийĕ пачĕ. Çавăн пекех М. Капчиков, Ф. Михайлов, Дергачев, Чамаев, Кудряшов, Шлыдтинов, Журавлева тата ытти юлташсем те кашниех оборона фондне 50-шар тенкĕ укçан хывнăç. Пĕр сехет хушшинче 500 тенкĕ пухнă.

Районри типографипе редакцинче ĕçлекенсем фашизма çĕмĕрсе тăкничченех кашни уйăхра пĕр кунхи ĕç укçине парса тăма пулчĕç.

Чапкасри Сталин ячĕпе тăракан колхозра оборона фончĕ валли 1000 тенке яхăн укçан пухнă. Ытти колхозсенче те оборона фончĕ тăвас ĕç сарăлсах пырать.

Д. ОБОФОРОВ.

* * *

ШАХАСАН. Халĕ районри пур учрежденисемпе колхозсенче те Тăван çĕршыв обороний фондне укçа-тенкĕ хывас пирки пухусемпе митингсем пулса иртрĕç. Августăн 1-мĕшĕнче финанспа банк работникĕсен митингĕ пулса иртрĕ. Митингра пулнă работниксем пурте çĕршыв обороний фондне 20—25-шер тенкĕ укçа пухса пачĕç. Райфора ĕçлекен Тарасов юлташ заем облигацийĕсене 325 тенкĕлĕх оборона фондне тĕреклетме пачĕ. Райсберкассăра ĕçлекен А. Слесарева, Степанова т. ыт. юлташсем те оборона фондне 20-шер тенкĕ укçан пачĕç.

Шăхасанти сельпо членĕсем 1940 çулта пулнă тупăшран 11.500 тенкĕ, преми фончĕсенчен 2.369 тенкĕ оборона фондне пама йышăннă.

ВКП(б) райкомĕнче ĕçлекен работниксем пĕр кунхи ĕç укçине оборона фондне параççĕ. Работниксем чылайăшĕ заем облигацийĕсене оборона фончĕ валли тавăрса пама кăмăл тунă. Н. Михайлов юлташ заем облигацийĕсене 725 тенкĕлĕх оборона фондне вăйлатма пачĕ.

Шĕнерти туллимар вăтам шкулти учительсем çĕршыв обороний фондне 1550 тенкĕ укçа хывнăç.

С. ШАДИН.

Совет Информаци Бюровĕнчен

(1941 çулти августăн 4-мĕшĕнчи ирхи пĕлтерӳ)

Августăн 4-мĕш ыран тенĕ чух çĕрле пирĕн войскăсем Смоленск, Коростень, Белая Церковь енĕсенче тата фронтăн Эстонири участокĕнче çĕрĕпех çапăçнă.

Фронтăн ытти енĕсемпе участокĕсенче пысăк çапăçусемех пулман.

Пирĕн авиаци çĕр çинчи войскăсемпе пĕрле противникăн мотомехчăçĕсене, пехотине тата артиллерине пыра-пыра çапнă.

* * *

Д. юхалшывĕ урлă хывнă кĕпер çине немĕç авиацийĕ фугаслă бомбăсем темиçе çĕр бомба пырса пăрахнă, анчах вĕсенчен пĕри те тĕл ӳкмен. Зенитнăй артиллерирен хăватлăн персе тата пирĕн истребительсем тăшман самолечĕсене пĕрмаях хăвала-хăвала янă. Çак кунсенче, аça-çиçĕм вăхăтĕнче, немĕрсен 9 бомбардировщикĕ, 17 истребитель хӳтлесе пынипе, кĕпер çине бомба пăрахма хăтланнă. Çав вăхăтра тăшман самолечĕсене Рудаков майорăн чăсĕ атакăланă. Пирĕн самолетсенчен тата зенитнăй артиллерирен персе фашистсен 6 бомбардировщикне персе антарнă, 2 самолетне пирĕн территори çине антарса лартнă. Немĕç летчикĕсене тытăкăна илнĕ.

* * *

Демиденко сержантăн оруди расчечĕ, танксен атакине сире-сире ярса, фашистсен 5 машинине пĕтерсе тăкнă. Наводчик Очетов каларса янă пĕрремĕш снаряд немĕрсен малта пыракан танкне çĕмĕрсе тăкнă. Очетов юлташăн орудине противник харăсах 4 танкпа атакăлама хăтланса пăхнă. Оруди расчечĕ тĕл персе тивретсе тăшман машинисене пĕрин хыççăн теприне черетпе çĕмĕрсе тăкнă.

* * *

Фронтăн çурçĕр-хĕвеланăç участокĕнче К. хули патĕнче фашистсен танковăй пысăк соединенийĕ пирĕн укрепленисем çине 5 хутчен атакăланă. Противник ăнăçсăр атакăсене пула хавшаса çитнĕ тата горючине расходласа пĕтернĕ хыççăн, пирĕн Н-ски соединенин танковăй чаçĕсем контратакăна куçнă. Халĕ çапăçу пуçланса кайнă, çав çапăçăва икĕ енчен 300 яхăн танксемпе бронемашинăсем хутшăннă. Тăшман танкĕсен пирвайхи колоннисене таптаса лапчăтнă тата фашистсен 4 батарейине пĕтерсе тăкнă хыççăн, пирĕн танкистсем тăшман тылне вирхĕнсе кĕрсе кайнă. Малта Синельников подполковникăн танковăй чаçĕ пынă. Çак пĕр чаçăн боецĕсем немĕрсен 30 танкне, 12 минометне, йывăр орудисен 2 батарейине тата немĕрсен 100 салтакне пĕтерсе тăкнă. Калама çук анлă уйăхрте тăшманăн çĕмĕрсе тăкнă анкĕсен, бронемашинисен тата грузовой автомобилĕсен ванчăкĕсем сапаланса выртнă. Çак çапăçура пĕтĕмпе тăшман танксемпе бронемашинăсем çĕр ытла, тĕрлĕрен калибрлă 45 оруди, çурĕмне яхăн миномет тата 100 ытла грузовой автомобиль çухатнă. Фашистсен салтакĕсемпе офицерĕсене 1.000 çынран сахал мар вĕлерсе тăкнă.

* * *

Разведка вăхăтĕнче кĕçĕн лейтенантăн Дорохов юлташăн подразделенийĕ фашистсен икĕ броневикне тата противотанковăй тупăпа хĕçпăталланнă пехота взводне тупса палăртнă. Боецсем гранатăсем ывăтса 2 машинине те çĕмĕрнĕ тата 26 салтакпа офицера пĕтерсе тăкнă.

* * *

Лейтенант Татарников ертсе пыракан красноармеец-разведчиксем тăшман тылне кĕрсе кайсан, фашистсен батарейи çине пырса тухнă. Немĕç артиллерисчĕсене çийĕнчех атакăласа, пирĕн боецсем икĕ оруди расчетĕнчи прислугăсене офицерсемпе пĕрлех пĕтерсе тăкнă тата темиçе салтака тыткăна илнĕ. Тупăна немĕç пехотине хирĕç çавăрса тăратнă та, лейтенант Татарников туртса илнĕ. Германи снарячĕсене пурне те тăшман çине кăларса янă. Боеприпассем пĕтсен, боецсем тупăна взрыв туса аркатса тăкса, хăйсен чаçне тавăрăннă.

* * *

Совет боецĕсемпе командирĕсем ялсенах сыхлăхлă тăраççĕ. С. станцийĕн çулĕсем çинче Сучковпа Юрин красноармеецсем палла мар пиллĕк çынна тытса чарнă, вĕсем хăйсене хăйсем депори рабочисем тесе калана. Ухтарсассăн вĕсем çумĕнче пистолетсем, суя партбилетсем тата совет паспорчĕсене тупнă. Политрук Глинер тата лейтенант Клейструп чугунçул станцийĕсенчен пĕринче темĕнле иккĕлентерекен икĕ арçына тытса чарнă, вĕсем сурма-çар формипе тумланнă пулнă. Тытса чарнă çынсем усовершенствовани курсне... Вятка хулине каймалли путевкăсем кăларса кăтартнă. Фашистсен çак ăнăçсăр «ĕçĕ» вĕсене пулăшман. Вятка хулин ятне улăштарса Киров хули ятлă тунăранпа ĕнтĕ çичĕ çул иртрĕ.

* * *

Германи çарĕн командованийĕ Польшăра вырнаçса тăракан гарнизонсен начальникĕсемпе чăсĕсен командирĕсем патне секретлă çĕнĕ инструкци ярса панă, унта «Польша халăхĕ хушшинче салтаксем хăйсене хăйсем мĕнле тытăкаламалли çинчен» каласа панă. Секретлă инструкци оккупантсем Польшăра икĕ çула яхăнах хуçаланса пурăннине итог туса парать. Инструкцире çапла калана: «Граждăнла халăх, çиелтен пăхсан кăмăллă пек туйăнать пулсан та, хăйĕн чунĕ-чĕрипе немĕçсем çине тăшманла пăхать, немĕç салтакĕн çакна манма юрамасть... Немĕç çарĕн представителĕсене кашни кӳрентермессеренех айăплисене чи çирĕп мерăсем йышăнса наказанисем памалла». Инструкци çар служащийĕсене вырăнти халăхпа хутшăнма чарать, мĕншĕн тесен çакă вăл «политика» енчен пăсăлса каяссине хăратса тăрать». Çакăнтан фашистсем нимĕн те ытларах хăраççĕ. Германи çарĕн командованийĕ, хăйĕн салтакĕсене шанмасăр, офицерсене салтаксем хыççăн асăрхасах çӳрессине вăйлатма тата «служба вăхăтĕнче мар пулсан та вĕсене яланах хăвăрăн сăнаса тăрас пулать» тесе хушать.

* * *

Тискер фашизма хирĕç кĕрешме пирĕн тăван çĕршыври ĕççыннисем мĕнпур средствăсене мобилизацилеççĕ. Государствăна памалли укçа-тенкĕне срокчен парса татса, халăхăн анлă массисем хăйсен государствин финанс тĕлĕшĕнчи вăй-хăватне тĕреклетеççĕ. Киргиз республикинчи Карасуйски районри ĕççыннисем заем облигацийĕшĕн пĕр миллиона яхăн срокчен тӳлесе татнă. Аравански районри Аччински ялсоветĕнчи колхозниксем заем укçине пĕтĕмпех тӳлесе çитернĕ. Днепропетровски облаçри Чкаловски районри «Большевик» ялхуçалăх артелĕн членĕсем малтан çырăнни çумне хушса татах та 10.000 тенкĕлĕх государство тӳлеменнине туяннă. Хуласемпе ялсенче пур çĕрте те перекет кассисене укçа хывасси кашни кунах ӳссе пырать. Омск хулинче 12 кун хушшинче перекет кассисене миллион çурă тенкĕ çĕнĕрен хывнă. Государствăна тӳлемелли пур укçа-тенкĕне те — ялхуçалăх налогĕ, страховка укçисем т. ыт. те — ĕççыннисем пур çĕрте те срокчен тӳлесе татаççĕ. Чкаловски облаçри Ново-Покровски районра государство умĕнчи тӳлевсем тăрăх укçа-тенкĕ парасси пиллĕк хут ӳснĕ.

Августăн 2-мĕшпе 3-мĕш хушшинче çĕрле немĕç самолечĕсем Мускав çине вĕççе пыни

Августăн 2-мĕшпе 3-мĕш хушшинче çĕрле немĕç самолечĕсем темиçе эшелонĕ Мускав çине пырса тапăнма хăтланнă. Пит çӳлтен вĕççе, пĕччен самолетсем темиçе самолет хула çине пырса кĕнĕ. Ытти сене пирĕн зенитнăй батарейăсемпе çĕрлехи истребительсем салатса янă, вĕсене Мускав çине пыма паман. Пурăнмалли çуртсенче темиçе çĕрте тухнă пысăк мар пушарсене çийĕнчех сӳнтернĕ. Вăрçă ĕçĕшĕн кирлĕ объектсене сиен туман.

Августăн 3-мĕшпе 4-мĕш хушшинче çĕрле немĕç самолечĕсем Мускав çине вĕççе пыни

Августăн 3-мĕшпе 4-мĕш хушшинче çĕрле немĕç самолечĕсем темиçе ушкăнĕ Мускав çине пырса тапăнма хăтланнă. Пит çӳлтен вĕççе хула çине пĕччен самолетсем кăна пыма пултарнă, ытти сене çĕрлехи истребительсемпе пирĕн зенитнăй батарейăсем салатса янă.

Пурăнмалли çуртсенче темиçе тĕлте тухнă пушарсене хăвăрт сӳнтернĕ. Вăрçăшăн кирлĕ объектсене сиен тăвайман.

—o—

Германипе Совет Союзĕ хушшинчи вăрçă çинчен Америка журналĕ мĕн çырать

НЬЮ-ИОРК, августăн 2-мĕш. (ТАСС). «Форейн корреспондент» журнал, Вашингтонри дипломатиллĕ çынсемпе тачăн сыхăну тытакаланскер, Хĕрлĕ Çар операцийĕсене пысăккăн хаклать.

Национал-социалистсем хĕвелтухăç фронтĕнче калама çук пысăк çухатусем тӳснине Вашингтон пĕлсе тăрать, — тесе çырать журнал. Германин Висбаденри (перемири тăвас тĕлĕшпе ĕçлекен комисси вырăнĕ) официальнăй ĕççыннисем Российăри кампани çинчен пессимистла шухăшпа калаçаççĕ.

Çапла пĕлтереççĕ, — тесе çырать малалла журнал, — вырăссен танкĕсене Германин танксене хирĕç кĕрешмелли тупăсем те персе витереймеççĕ. Советăн хăшпĕр йышши бомбардировщикĕсем Германин пикировка тăвакан бомбардировщикĕсенчен те аванрах. Шанчăклă вырăнсенчен илнĕ сведенисем тăрăх, Германин пĕр палла генералĕ ушкăнах çапла калана: Германия хăвăрт çĕнтерме шутламасăр тӳрре тухаймарĕç. Вырăссем, тесе калана генерал, Германин ытти противникĕсенчен лайăхрах çапăçаççĕ. Совет войскисен материальнăй чаçĕ эпир кĕтнинчен темиçе хут лайăхрах. Советăн боеприпассен запасĕсем пĕтмелле марах нумай пулмалла.

Мĕнле сортлă тулă акмалла

Хальхи вăхăтра пирĕн республикăра нумай сортлă вăрлăхсем акса тăваççĕ. Çав сортсен тухăçлăхĕ мĕнле пулнине республикăри сортоучастоксенче тĕрĕслеççĕ. Юлашки виçĕ çул хушшинче сортоучастоксенче тĕрĕсленĕ вăрлăхсен тухăçлăхĕ çакна кăтартса пачĕ (мĕнпур сортоучастоксенче тĕрĕсленине вăтамран шутласан):

Сортсем:	Тăштырă тухăçлăхĕ кашни гектар пуçне центнерпа: 1938 ç.	1939 ç.	1940 ç.
1. Ырашпа тулă гибричĕ 46—131	22,2	8,8	24,8
2. Дюрабль	21,1	7,0	21,7
3. Лютесценс 329	18,7	11,8	24,5
4. Лютесценс 1060—10	—	—	23,9
5. Симбилейская 146	19,6	8,6	25,4
6. Мильтурум (Йĕпреç районĕнчи «Завета Ильича» колхоз)	—	8,6	24,0
7. «Новая деревня» колхозăн вырăнта тунă вăрлăхĕ	20,5	11,8	23,5
8. «Чув. ЦИК» колхозăн вырăнта тунă вăрлăхĕ	20,6	10,0	25,1

Çакăнтан акă мĕн курăнать: республикăра питех те нумай сарăлнă дюрабль ятлă сорт, тырпул тухăçлăхĕ енчен илсен, ытти сортсенчен начартарах шутланать. Хĕллехи сивĕ çанталăка ку тулă тăсеймест, юр сахалтарах çунă çĕрте, чăтăмсăр пулнипе, çурăлса каять. Ăна халь вăхăтлăха акма кăна юрăхлă тесе йышăнса хăварнă. Çак сорта акассине майĕпен сахалтатса пырса, ун вырăнне ырашпа тулă гибричĕ 46—131 текен сорта ытларах акма пуçăнмалла.

Чăваш республикинче туса пăхнă сортсенчен ырашпа тулă гибричĕ 46—131 текен сорт — тырпул тухăçне нумайрах ӳстерекен сорт пулса тăрать. Ку сорт хĕллехи çанталăкра чăтăмлă, пĕрчисем те шултра пулаççĕ. Вăрлăхран авăртса пĕçернĕ çăкăр пысăк пахалăхлă пулнине палăртнă. Çак сорта республикăра акмалли тĕп тĕштырă вырăнне шутлама йышăннă.

Халлĕхе çак вăрлăх сортне йышлăн акса тума тытăнман-ха. Çавăнпа та ырашпа тулă гибричĕ 46—131 текен сортлă кондициллĕ вăрлăхсене малашне ытларах акса тума тытăнмалла.

Çакăнпа пĕрлех Шупашкар районĕнчи «Новая деревня» колхоз вырăнта туса илнĕ Лютесценс 329 вăрлăхпа Çĕрпӳ районĕнчи «Чув. ЦИК» колхозăн вăрлăхĕ хĕл сиввине ытларах тӳсекен сортсем шутлине палăртнă.

Хĕллехи лайăх мар çанталăк условийĕсенче çак сортсем ырашпа тулă гибричĕ 46—131 текен сортран ытларах чăтăмлă, анчах хĕллехи çанталăк условийĕ лайăх чухне вăл сортăн тухăçлăхĕ начартарах пулать. Ырашпа тулă гибричĕ 46—131 текен сорта акма юрăхлă тесе йышăннă.

Йĕпреçпе Улатăр тата ытти районсенче туса илекен Мильтурум ятлă вырăнти сорта пысăк пахалăхлă сорт теме май çук, тулăн пĕрчисем вĕтĕ пулаççĕ, хĕллехи çанталăкра тӳсĕмлĕ мар.

Хăшпĕр колхозсем туса хатĕрлекен Симбилейская 146 сорта пачах акмаюрамасть, ăна уйхирсенчен тасатса пымалла. Ку вăрлăха акма та йышăнман. Тухăçлăх енчен илсен ырашпа тулă гибричĕ 46—131 текен сортран иртеймест, тепĕр чухне унтан та начартарах пулать. Кунсăр пуçне вăл вутпуççипе хытă сиенленет.

Халь тата лайăхрах çĕнĕ сортсем тупнă. Вĕсем — Ульяновка тата Лютесценс 116 текен сортсем. Ку сортсен тухăçлăхĕ лайăх пулать, хĕллехи çанталăка чăтăмлă. Вĕсем ырашпа тулă гибричĕ 46—131 текен сортран 2—5 центнер ытларах тухăç параççĕ. Кăçалхи çул çакна колхозсенче акса пăхса тĕрĕслемелле. Ульяновка тата Лютесценс 116 текен сортсене акма палăртнă колхозсен ку ĕçе тивĕçлипех хакламалла. Ытти сортсен тухăçĕ мĕнле пулнине танлаштарса пăхма, çак вăрлăха та пĕр пек агротехникăллă условисемпе акмалла.

СССР Совнаркомĕпе ВКП(б) Центральный Комитечĕ йышăннă постановлени тăрăх, районра акма палăртнă вăрлăхсене шута илсе, мĕнле сорт акмаллине суйласа илме колхозсене хăйсене ирĕк панă. Тĕрĕс суйласа илнĕ вăрлăх сорчĕ тырпул тухăçне нумай ӳстерет. Çавăнпа та мĕнле сорт акмаллине суйласа илес ĕçе тивĕçлипех хакламалла. Кашни колхозăн чи лайăх сортлă тулă вăрлăхĕ акма тăрăшмалла. Çакна пурнăçлани кашни колхоза вăйлă та тухăçлă тырпул туса илме услови туса парать. Вăйлă тырпул — тăшман пуçне аркатса тăкма пулăшать.

Я. ФЕДОРОВ.
ЧАССР Наркомземĕн тĕштырă культурисен сортне сăнакан инспекторĕ.

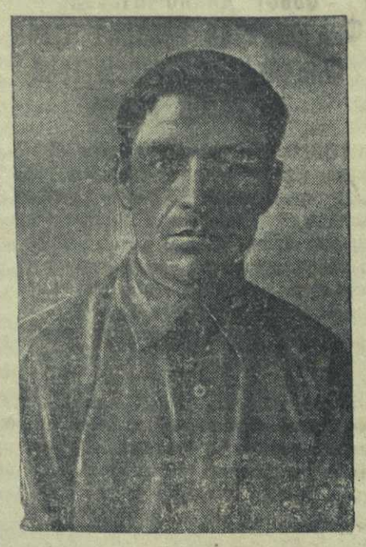

УКĔРЧĔК ÇИНЧĔ: Куславкка комбинатĕнчи хăма çуракан цехри смена мастерĕ М. П. Матюшкин юлташ, ăна отличник значокĕпе наградăланă.
Е. Цыганов фото-ӳкерчĕкĕ.

Колхозăн пиллĕк ферма

ЕТĔРНЕ. Чурпайри Киров ячĕпе тăракан колхозăн пиллĕк ферма: ĕне, сурăх, сысна, кайăк-кĕшĕк тата кролик фермисем пур. Колхоз кăçалхи çул выльăх-чĕрлĕх ĕрчетмелли плана ăнăçлăн пурнăçласа пырать. Çитес çулăн январĕн 1-мĕш тĕлне фермăсенче 90 пуç сысна, 51 сурăх, 40 ĕне, 70 кролик, 170 чăх-чĕп пулать. Çак кунсенче Вăрнарти инкубаторнăй станцинчен 400 чĕпĕ илсе килнĕ.

Колхоз выльăх-чĕрлĕхсене хĕллеăшă витесенче усрама хатĕрленет. Строительство бригади кĕске срокрах сысна тата кайăк-кĕшĕк витисене çĕнетрĕ, выльăх пăхакансем валли общежити тунă. Строительство бригади çак кунсенче ĕне вити тума тытăнать. Ку бригадăра 15 çын ĕçлет.

Ене пăхакансем тăрăшса ĕçлеççĕ. Доярка Нина Иванова пĕр çул хушши çес ĕçлет-ха. Вăл 8 ĕне пăхать. Унăн 7 ĕни пăрулана. Тепĕр ĕни те пĕтĕ. Н. Иванова юлташ çумне çирĕплетсе панă ĕнесенчен кăçал 9.600 литр сĕт суса илмелле. Июнĕн 1-мĕш тĕлне вăл 7.400 литр сĕт суса илнĕ. Çапла вара вăл кашни ĕнерен вăтамран 1.395 литр сĕт илнĕ. Пĕлтĕр вăл çакăн чухлĕ сĕт çулталăк хушшинче çеç суса илме пултарнă. Халĕ кашни ĕне кунне вăтамран 10—11-шер литр сĕт парать. Ĕçшĕн хушса тӳлес йĕрке тăрăх Н. Иванова дояркăна 490 литр сĕт тухать.

Колхоз государство умĕнчи парăмсене те срокра тӳлесе пырать. Аш-какай памалли плана 52 процент тултарнă. Июнĕн 1-мĕш тĕлне 5 815 литр сĕт, 46 килограмм çăм панă.

Колхоз кăçал силос чылай хывса хăварать.

И. ЛЬВОВ.

Налог укçине тӳлесе татрĕç

Нăрваш Шăхаль ялсоветне кĕрекен «Восход» колхоз членĕсем—Мукин тата Айкин, извещени илнĕ кунах, ялхуçалăх налогне тата страховой укçине çавăнтах тӳлесе татрĕç.

Вĕсем государство умĕнчи пур ытти парăмсене те парса татнă.

Первомайски р.

И. МИТРОФАНОВ.

58 тонна тимĕр-тăмăр пухса панă

ИШЛЕЙ. Çĕньял-Оточевăри «Новая сила» колхозри комсомолецсем пур ĕçе те активлăн хутшăнса ĕçлеççĕ. Вĕсем колхозниксене хаçат-журналсем вуласа параççĕ, уйрăм ыйтусем тăрăх калаçусем туса иртереççĕ. Производствăра та примерлă ĕçлеççĕ.

Акă, пĕр кунхине, ĕçрен тавăрăннă хыççăн, комсомолецсем пурте колхоз клубне пухăнчĕç. Комсомол организацин секретарĕ Варвара Данилова юлташ çĕршыв оборони валли тимĕр-тăмăр пухса парасси çинчен сăмах пуçарса ячĕ. Данилов юлташăн сăмахĕпе пурте килĕштĕç. Ыранах тухса пуçтаратпăр, тесе калаçса татăлчĕç.

Чăн та, тепĕр ирхине 12 комсомолец тата союзра тăман çамрăксемпе пионерсем тухса, 3,5 тонна тимĕр-тăмăр пухса, Тивĕш сельпоне леçсе пачĕç.

Районра кунашкал организацисем сахал мар. Акă, «Красные Яушн» колхозри тата Ярабайкассинчи туллимар вăтам шкулти пионерсем виçшер тонна тимĕр-тăмăр пухса панă. Районĕпе пурĕ 58 тонна пухнă.

А. МИХАЙЛОВ.

Черепановецсен меточĕ сарăлсах пырать

Черепановецсен паха пуçарăвĕ çинчен кăçал шкул директорĕсемпе заведующийĕсен, колхоз тата ялсовет председателĕсен канашлăвĕсенче 13 хут сӳтсе-явăмăр. Иртнĕ çулта та ку енĕпе сахалах ĕçлемен эпир. Колхозниксем тата вĕренекенсен ашшĕ-амăшĕсем, колхозлă ялсенчи обществăлла организацисем шкулсенчи вĕрентӳпе воспитани ĕçĕпе тĕплĕнтерех интереслемме тытăнчĕç. Ялсоветсемпе колхозсем тăта шкулсем хушшинчи çыхăну çирĕплисех пырать.

Çĕнĕ вĕренӳ çулĕ пуçланиччен пĕр уйăх та юлмарĕ. Часах ак хуласенчипе клохозлă ялсенчи телейлĕ çамрăксем парта хушшине кĕрсе ларса, çĕнĕ пĕлӳ илессишĕн çине тăрса вĕренме тытăнаççĕ. Калас пулать, вĕренӳ çулне иртнĕ çулхинчен чылай лайăхрах хатĕрленнипе кĕтсе илетпĕр. Ку енĕпе пире колхозсем нумай пулăшаççĕ. «Маяк» колхоз членĕсем шкула пулăшас тĕлĕшпе икĕ воскресник организациленĕ. Вĕсем хăйсен вăйĕпе пĕр класс помещенине туса йĕркеленĕ тата 60 кубла метр вутă турттарса панă. Кунта вутă пĕр çул çурă хутма çитет. Аччакасси ялсовет территорийĕнче воскресник туса виçĕ шкула 262 кубла метр вутă турттарса панă. Çапла вара Аччакасси, Çĕнĕ Аччă, Иртемен Кушкă шкулĕсен вĕренӳ çулĕ пĕтиччен хутмаллăхах вутă пур.

Шкулсене вутă турттарса парас тĕлĕшпе организациленĕ малтанхи воскреснике районĕпе илсен 1.648 çын хутшăннă. Чакаç, Аччакасси, Асхва ялсовечĕсенчи колхозниксем шкулсене пулăшнине уйрăм палăртма кирлĕ. Чакаç ялсовет исполкомĕн председателĕ Филиппов тата шкул заведующийĕ В. Силин юлташсем хăйсем те колхозниксемпе пĕрле икĕ хутчен вăрмана кайса вутă турттарса килнĕ. Ку ялсовета кĕрекен колхозсенчи колхозниксем 93 кубла метр вутă тата 50 кубла метр строительство материалĕ кӳрсе килсе панă.

Асхва ялсовет исполкомĕн председателĕ Михайлов, колхоз председателĕ Тихонов тата шкул заведующийĕ С. Максимов юлташсем пуçарнипе организациленĕ воскреснике пурĕ 123 çын хутшăннă. Икĕ кун хушшинче 105 кубла метр вутă кӳрсе килнĕ. Пикшикри туллимар вăтам шкула та çителĕклĕ таранах вутă турттарса панă.

Шкулсене пулăшас енĕпе воскресниксем ирттересси сарăлсах пырать. Иккĕмĕшпе виççĕмĕш воскресниксенче районри 32 шкула вутă касса хатĕрлеме тата турттарса кăларма пулăшнă. Вăл воскресниксене 1.384 çын хутшăнă. Шкулсене 1020 кубла метр вутă турттарса панă. Районри шкулсен, вăтам шутпа илсен, сезонра хутмалли шутран 83 процент вутă пур. Вутă касса хатĕрлес тата турттарса кăларас ĕç сарăлсах пырать.

Колхозниксем шкул çумĕнчи пахчасен ĕçне йĕркелес тĕлĕшпе те шкулсене пулăшса пыраççĕ. 1.345 метр вăрăмăш карта тытса панă. Тăвата шкул çумĕнче вутă сарайĕсем тунă.

Нумай шкулсем вĕренӳ çулне хатĕрленсе çитрĕç. Çĕнĕ Аччакассинчи туллимар вăтам шкул 185 парта тата класнăй доскасем 14 штука сăрлаттарса хатĕрленĕ. Вĕренӳ çулне хатĕрленес тĕлĕшпе лайăх ĕçлекен шкулсене нумай илсе кăтартма пулать.

Çĕнĕ вĕренӳ çулне хатĕрленесси пур енĕпе те ăнăçлăн пырать. 16 пин тетрадь кӳрсе килсе хатĕрленĕ. Аслă классене куçнă ачасем хăйсем усă курнă 5.503 кĕнекене кĕнеке магазинесемпе сельпосене пырса сутнă, вăл кĕнесене кĕçĕнрех классенче вĕренекенсем илнĕ.

Пĕтĕм совет халăхĕ Германи фашизмне хирĕç çĕнтерӳллĕ отечественнăй вăрçа çĕкленчĕ. Хăрушă кунсене пурăнса ирттерет пирĕн çĕршыври халăх. Анчах тăшман тăван çĕршыв çине вăрă-хурахла тапăнни пирĕн халăхăн организациллĕхне, унăн морааллĕ-политикăллă пĕрлĕхне çĕмĕреймест. Пирĕн ĕççыннисем пур çĕрте те тăрăшса ĕçлесе, тăшман валли вилĕм хатĕрлеççĕ, Хĕрлĕ Çара, Хĕрлĕ Флота тата авиацине çĕнтерӳ тума пулăшса пыраççĕ. Эпир, халăха вĕрентес ĕç фронтĕнчи работниксем, çĕнĕ вĕренӳ çулне тĕплĕн хатĕрленес кĕтсе илетпĕр. Черепановецсен опычĕ тăрăх ĕçлесе, шкулсемпе колхозсем хушшинчи ĕçлĕ çыхăнăва çирĕплетсе пыратпăр.

М. БЕЛОВ.
Канаш райçутĕç пайĕн инспекторĕ.

Милютинри мехлесопунктра. Халăх ополченийĕн ретне илме ыйтса заявлени панă рабочисем çар ĕçне вĕренеççĕ. УКЕРЧĔК ÇИНЧЕ (малта) — отряд командирĕ Н. П. Селеснев (сухахайра) тата столярнăй мастерской заведующийĕ П. В. Тарасов юлташсем. Авиабомбăсен модельне Тарасов юлташ туса хатĕрленĕ.
Е. Цыганов фото-ӳкерчĕкĕ.

Çамрăк патриотсен пулăшăвĕ

Фашизм—этемлĕхĕн чи усал тăшманĕ. Çав усал тăшман совет ачисен телейлĕхне тытса илесшĕн, вĕсен малашлăхне пĕтерсе хурасшăн. Çакна пирĕн çĕршыври çамрăк патриотсем лайăх ăнланаççĕ. Çавăнпа та ĕнтĕ вĕсем фашизма çĕмĕрсе тăкса, ăна ĕмĕрлĕхех çĕр пичĕ çинчен шăлса пăрахма Хĕрлĕ Çара мĕн вăй çитнĕ таран пулăшма тăрăшаççĕ.

Колхозлă анлă уй-хирсенче ылттăн пучахлă тырпулсем хумханса лараççĕ. Республикăри хăшпĕр колхозсем ыраш вырма тухрĕç те ĕнтĕ. Пионерсемпе шкул ачисем те ку ĕçе активлăн хутшăнаççĕ, уйри тырпула кĕске вăхăтрах пысăк пахалăхпа пухса кĕртме колхозсене пулăшаççĕ. Пионерсен пулăшăвĕ пысăк: вĕсем колхоз ĕçне тимлĕн хутшăннипе пĕрлех, уйра ĕçлекен колхозниксем хушшинче культурăпа массăллă ĕççем тăваççĕ, хаçатсем вуласа параççĕ, стена хаçачĕсем кăлараççĕ, тырпулсене вут-кăвартан, тăшман пырса сиенлесрен çивĕччĕн сыхлаççĕ.

«Хĕрлĕ Октябрь» колхоз (Шăхасан р.) производствин пур участокĕсенче те хĕрӳ ĕç пырать. Утă çулса пухнă кунах колхоз государствăна утă парса татрĕ. Колхоз тырă вырма тухрĕ. Колхозниксемпе пĕрле пионерсем те ĕçре. Лева Куропаткинăн ашшĕ фронтра. Халь вăл ашшĕ вырăнĕнче сысна ферминче ĕçлет. Колхоз уйхирĕ варринче, сăрт çинче, вышка ларать. Унта Гриша Кириллов хуралта тăрать...

Кив-Ахпӳртри (Канаш р.) пионерсемпе шкул ачисем те çуллахи каникул пуçланнăранпах колхоз производствинче ĕçлеççĕ. А. Кириллов, К. Игнатьева, Л. Игнатьева т. ыт. пионерсем çум çумлас çĕрте 3-мĕш бригадăна пысăк пулăшу панă, вĕсем пĕр кун сиктермесĕр ĕçленĕ. В. Сорокин, А. Андрианов, Л. Мокшин пионерсем колхозра выльăх пăхаççĕ.

Пионерсен районсенчи лагерĕсенче канакан ачасем çывăхри колхозсене кайса пулăшаççĕ. Первомайски районри лагерьти пионерсем «Комсомолец» колхоза кайса уйри çумкурăксене тасатнă.

— Колхоза мĕн вăй çитнĕ таран пулăшатпăр, пирĕн пулăшу тăшмана çĕнтерӳ валли металл пухас енĕпе те пысăк ĕçсем туса пыраççĕ. Атнарти (Хĕрлĕ Чутай р.) пионерсем, колхозниксемпе пĕрле, икĕ кун хушшинче 3 тонна тимĕр-тăмăр пухнă т. ыт. те.

Çамрăк патриотсен пархатарлă ĕçĕсем çинчен калакан фактсене республикăра çĕршер илсе кăтартма пулать. Çамрăк патриотсен те пĕр ĕмĕт—ирсĕр фашизма хăвăртрах çĕмĕрсе тăкма Хĕрлĕ Çара пулăшасси. Вĕсем ку тĕлĕшпе кашни кунах усăллă ĕçсем тăваççĕ.

Колхоза кĕреççĕ

Шурутри Молотов ячĕпе тăракан тата Шурут Нурăсĕнчи «Правда» колхозсене (Первомайски р.) çĕнĕрен 4 хуçалăх кĕчĕç.

Вĕсем, ытти колхозниксемпе пĕрле ăмăртса, вăйлă çитĕннĕ тырпула пуçтарса кĕрес çĕрте ĕçлеççĕ.

Колхозлă ял çак кунсенче

Вăл кун ытти кунсенчен нимĕнпе те уйăрăлса тăман. Уйхирсенче яланхи пекех хаваслă ĕç пынă. Таçта, çӳлте, янкар кăвак пĕлĕтре куçпа пăхса курăнман тăрисем хăйсен юррисене татти-сыпписĕр шăрантарнă. Аялта, çĕр çинче, колхоз хĕрĕсен савăнăçлă юррисем уçă сывлăшра илтĕнсе инçетеинçете кайса çухалнă.

Çакна çырнă вăхăтра пурте лăпкă та йĕркеллĕ пулнă темелле пек. Пирĕн тăван çĕршывăн мирлĕ халăхĕсем лăпкăн ĕçленĕ чухне ун çине Гитлер вăрă-хурахĕсем ултавлăн тапăнса кĕнĕ. Хĕвеланăç енче вăрçа пуçланса каясси пирки никам та нимĕн те шухăшламан.

Анчах, вăрçă! Çак сăмахран хăрушăраххи, пӳтсĕрри тата ирсĕрри урăх мĕн те пулсан пур-ши? Çутçанталăкра çакнашкал хыпар пек, вăрçă сăмах пек хăвăрт сарăлакан урăх çук та пулĕ. Кĕтмен çĕртен пулнă инкек: чумапа халера чирĕ, шыв илни, çĕр чĕтреннипе çуртсем ишĕлсе аннине пурте часах пĕлеймеççĕ, кун пек хыпара илтсен пĕтĕм халăх хăйĕн туйăмĕпе никĕс куракансене шеллет, çав йывăлăха вĕсемпе пĕрле тӳссе ирттерет. Вăрçă пуçланнă хыпар электричество хумĕ пекех, пĕтĕм тĕнче тăрăх темиçе сехет хушшинче сарăлчĕ. Вăрçă çинчен пĕлнĕ хыççăн халăх хĕрхенӳ туйăмĕпе пурăнман, вăл тăшмана ылханнă, ун çине юнăхнă, пĕтĕм çилĕпе тарăхнă.

Пурне те малтанах ĕненес килмен пекчĕ. Анчах кун каçиччен сарăлнă хыпара радио тăрăх каçхи кăларăмра тата тепĕр хут çирĕплетсе панă хыççăн тискер вăрçă пуçланни ӳссăнах палăлă пулчĕ.

Çакна çыракан автор 1914 çулти вăрçă пуçланнине тата çав вăрçа салтаксене мобилизациленине хăй курса тăнă. Унтанпа ĕнтĕ чĕрĕк ĕмĕр иртрĕ, анчах çав вăхăтра пулса иртнĕ картисен пусмăрĕнчен ирĕке кăларас çĕрти участник пулнă.

— Тен, илмеççĕ-ха?—тенĕ Караева арăмĕ.

— Эпĕ хама хам илетĕп,—шӳть туса ответленĕ Караев.

Вара арăмĕ çавăнтах çул çине каймалли япаласем хатĕрлесе хума тытăннă, Караев гаража тухса кайнă, тепĕр кун ирхине Караев Действующи армине тухса кайнă.

— Мĕншĕн хуйхăрса лармалла, — лăплантарнă хăйне хăй çамрăк шофер арăмĕ. Кам çине мана пурăнма шанса хăваратăн, тесе ыйтман вăл. Юратнă упăшкине ыталаса чуптунă та, çирĕппĕн каланă:

— Кай та, паттăр та çирĕп çапăç... Пирĕн çинчен нимĕн те ан шухăшла.

* * *

Киров ячĕпе тăракан колхозра çул тĕлĕшĕнчен илсен чи ватти Арсений мучи шутланать. Ăна колхозра мучи тесех чĕнеççĕ. Халь вăл 90 çултан та иртнĕ. Ку таринчен Арсений мучи колхоз арманĕнче хуралçăра пурăннă. Хăйĕн ĕмĕчĕ çинчен вăл пĕрре çеç каламан, тепле пулсан та канмалли çурта çитсе курасчĕ, тенĕ. Паллах, вăл канма пултарнă, канма тивĕçлĕ пулнă. Лăпкă самана пулнă пулсан, Арсений мучи хăйĕн ĕмĕтне пурнăçлаччĕ те пулĕ. Анчах çĕршыва вăрçă çулăмĕ хыпса илчĕ, вара Арсений мучи хăйĕн канмалли шухăшне урăх вăхăта хăварчĕ. Вăл халь те ĕлĕкхи пекех колхоз арманне хураллать.

Хальхи вăхăтра пачах урăхла, ĕлĕкхипе танлаштармалла мар тĕслĕхсем пулса иртеççĕ. Плотник А. Серебряков сборнăй пункта кайма повестка илсен тин ĕç патĕнчен пăрахса тавăрăннă. Колхоз арманĕн машинисчĕ А. Шаров вунпĕр сехетчен хăйĕн машини патĕнчех ĕçленĕ, кăнтăрла иртсен виçĕ сехет тĕлĕнче вăл сборнăй пункта çитсе те тăнă. Кунашкал тĕслĕхсене урăх кăтартса пама та кирлех мар. Совет патриочĕсем пурте Серебряковпа Шаров юлташсем пек хăйсене çирĕп тытса фронта тухса каяççĕ.

* * *

Колхозлă ялăн ирĕ ĕлĕкхин шекех хăй вăхăтĕнче пуçланать. Ĕçкунĕ шурăмпуçĕпе пуçланса, сĕм çĕрлечченех пырать. Çакă кăна пулать колхозлă ялăн кулленхи йĕркинчи улшăну. Нумаях пулмасть-ха Киров ячĕпе тăракан колхоз членĕсем Чăваш АССР Совнаркомĕпе ВКП(б) Обкомĕн çырăвне сӳтсеявăç. Çак çыру тăрăх илнĕ обязательствăра вĕсем тырпулсене кăтартуллăн, пĕр тăккаламасăр пухса кĕртме тупа турĕç. Çакна пурнăçлама,—тесе çырнă колхозниксем, — шурăмпуçĕпе пуçласа тĕттĕмченех ĕçлемелле, ĕç вăйĕпе çителĕклĕ таран, пĕчĕккисенчен пуçласа ваттисем таранах, усă курмалла.

Киров ячĕпе тăракан колхоз хăйĕн обязательствине сăмахпа мар, ĕçпе пурнăçласа пырать. Ку колхозра пĕр ĕç те пурнăçланмасăр юлмасть. Ватă карчăксем кунта бригадир чĕнмесĕрех ĕçе тухаççĕ.

Подростоксем колхоза сахалах мар пулăшу параççĕ. Вĕсем, аслăраххисем ертсе пынипе, ирпе ирех ĕçе тухса каяççĕ. Кунĕпе хĕвел çинче пиçĕхсе хĕрелнĕ çамрăксем юратнă Сталин çинчен, Чапаев çинчен, Ворошилов çинчен хывнă юрăсене юрласа ĕçрен калле савăнăçлă тавăрнаççĕ.

* * *

Каçхине кăштах çумăр çурĕ, уйхире цслетрĕ, çавăнпа утă капанĕсене тума ирхине кайма май пулмарĕ, типессе кĕтмелле пулчĕ.

Тăххăрмĕш бригадăн бригадирĕ Кушкшкин юлташ инçетрен-инçетрен сарăлса выртакан утă куписем çине пăхса савăннă. Пысăк мар ушкăн ĕçе тухнă. Вăл ушкăнра çуррине яхăн подростоксем. Унтах учительницăсем, студентсем пулнă, хăйсен тăванĕсем патне курма тавăрăннă Горькинчен рабочисем пур.

— Эпĕ рабочисене пурне те пĕлсе çитейместĕп... Кама ĕçкунĕ лартса памаллине чухласа илмелле мар,—шӳть тăвать бригадир.

Хĕрӳллĕ ĕç пуçланчĕ. Вăйлă çил çӳллĕ капансем çине утă парса тăма кансĕрлет. Кунта капансем çинче тăраканскн те асăрханмалла. Кĕтмен çĕртен сиксе тухнă вăйлă çил ĕçе чарса тăрайăмасть. Каланча çинче çиччĕ çапрĕ,—ку ĕç пĕтнине пĕлтерет. Апла пулсан та çакна нихăшĕ те хăлхана чикмен пек пулчĕç, ĕç малалла та хаваслăн пырать.

Каçхине ĕç пĕтерсен бригадир савăнчĕ, хăйĕн çитĕнĕвĕпе мухтанса çапла каларĕ:

— Маттур ачасем!

Киле çĕрле çеç тавăрăнчĕç. Ешĕл улăхри тутлă шăршă парса тăракан симĕс утта сакăрвунă лав пуçтарса хунă. Ĕç ăнăçлăн вĕçленчĕ.

* * *

Вăрçă пуçланнăранпа тĕнчере пулса иртекен событисем татах та ытларах интереслентерекен пулчĕç. Хаçатсене пĕр-пĕрин аллинчен ăмăртса илсе вуласçĕ, витринăсем тунă. Пухусемпе митингсене, правило пекех, хăвăрт пуçтарăнаççĕ, унта халăх ытларах хутшăнать.

Нумаях пулмасть пулса иртнĕ митинга колхозниксем питех нумай пуçтарăнчĕç. Унта тĕнчери событисем, вăрçă çинчен тата хамăр çĕршыври пурнăç çинчен доклад пулчĕ. Юлашки хыпарсемпе килекен хаçатсем колхоза çитмен-ха. Докладчик çĕнĕ пĕлтерӳсем çинчен каланине халăх шăп пулса итлет. Сасартăк вăйлă çил килсе çапнă пекех, пĕтĕм зал тăрăх хумхану пуçланса кайрĕ. Докладчик Сталин юлташа СССР Оборона Халăх Комиссарĕ пулма уйăрса лартни çинчен пĕлтернине колхозниксем хаваслансах кĕтсе илчĕç. Кун пирки çынсен кăмăл-шухăшне ял çынни А. Якушов каласа пачĕ:—Çамрăк совет республикине интервентсем çавăрса илнĕ кунсенче Ленин задани панипе Сталин юлташ çав йывăр вăхăтра тăшмана аркатса тăкас задачăна хăй çине илнĕ. Унăн генийлĕ планĕпе тата фронтри боевой операцине вăл хăй ертсе пынипе çĕнтерӳ тунă. Нимĕн иккĕленмелли те çук, Сталин юлташ ертсе пынипе совет халăхĕ гитлерла бандăна ним юлмиччен çĕмĕрсе тăкĕ. Сталин—вăл çĕнтерӳ!

* * *

Киров ячĕпе тăракан колхозра Василий Скребков пурăнать. Ытти колхозниксенчен нимĕнпе те уйăрăлса тăмасть: кашни совет гражданинне тивĕçлĕ ĕçре вăл тӳрĕ кăмăллă, вашаватлă. Скребков колхозник империализмлă вăрçăпа граждан вăрçисенче пулнă, вăл мĕнпур йывăрлăха тӳссе ирттернĕ. Скребков вăрçа малтанхи кунсенчен пуçласах хутшăннă. Граждан вăрçи чăрăнсан тин вăл окопран тухнă. Снаряд çурăлнипе тăпра айне пулнă чухне вăл кăштах сусăрланса юлнă. Халь Скребков аллă çултан иртнĕ.

— Ну, мĕнле Григорич, нимĕçсемпе тепĕр хут тытăçса пăхма шутламастăн-и?

Анчах çак ыйтăва ăна шӳть тумалла парса пăхнă пулсан та, тата унăн ачисен фронта кайма çул çинчĕ пулин те, старикĕн куçĕсем йăлтăртатса илчĕç:

— Шухăшлатăп çеç мар, тухса каймата хатĕр,—терĕ вăл çирĕппĕн. —Эпĕ ĕнтĕ хăнăхса çитнĕ... Эпĕ çахăн пек пурнăçа тăвассишĕн пиллĕк çул окопра выртнă, хамăр çĕнсе илнисене гитлерла сĕлен-калтасене париччен, тăван çĕршывшăн çапăçса вилме çăмăлтарах...

...Çĕр çул ӳснĕ юмана тымарĕ-мĕнĕпех кăкласа ывăтма пултаракан вăй пур, темиçе хутлă çуртсене ишĕлтерсе антарма пултаракан вăй та пур, анчах Тăван çĕршыва пĕр вĕçĕмсĕр юратакан совет патриочĕсен хастарлăхне çĕнтерме пултаракан вăй ниçта та çук.

Ал. ЧИСТЯКОВ.
Киров ячĕпе тăракан колхоз,
Етĕрне районĕ.

Англи авиацийĕн ĕçĕсем

ЛОНДОН, августăн 2-мĕш. (ТАСС). Рейтер агентстви авиаци министерствин коммуникине парать. Коммуникере çапла каланă: августăн 1-мĕшĕнче кăнтăрла Англи бомбардировщикĕсем, истребительсем хýтлесе пынипе, Бельги çыранĕ патĕнче противник суднисен караванне атакăланă. Икĕ судно çине бомбăсем тĕл ýкнĕ. Кайрантарахпа Англи летчикĕсем 2 пин тоннăллă суднăна çулăм хыпса илнине тата вăл ерипен шыва путнине курнă. Çав операцисенчен 2 бомбардировщикпа пĕр истребитель каялла тавăрăнман.

Августăн 2-мĕш ыран тенĕ чух çĕрле противникăн хăшпĕр самолечĕсем Англи территорийĕ çине вĕçсе пынă. Англин кăнтăр-хĕвелтухăç пайĕнчи тата Шотландири уйрăм пунктсем çине темиçе бомба пăрахнă. Нимĕнле сиен те пулман. Çынсем хушшинче вилнисемпе аманнисем çук.

Августăн 1-мĕшĕнче противник авиацийĕн ĕçĕсем çинчен 18 сехетчен сведенисем илмен. Бомбăсем пăрахман пулнă. Августăн 1-мĕш ыран тенĕ чух çĕрле противникăн пĕр самолетне персе антарнă.

Англи авиацийĕ Киркенес çине пырса тапăнни çинчен „Дейли мейл“ мĕн çырать

ЛОНДОН, августăн 2-мĕш. (ТАСС). «Дейли мейл» хаçатăн Стокгольмри корреспонденчĕ пĕлтернĕ тăрăх, Киркенес портĕнче (Çурçĕр Норвегия) Германин пиншер салтакĕсем лăпкăн çывăрнă пулнă. Англин тинĕс авиацийĕ çав порт çине сасартăк пырса тапăннă. Портри салтаксем нимĕн тума пĕлмесĕр йĕркерен тухнă. Корреспондент çырнă тăрăх, Англи самолечĕсем пырса тапăнни Германин Финляндири çурçĕр фронтне укрепленисем туса çирĕплетес ĕçĕсене аркатса янă.

Германин суя сводкисем çинчен

ЛОНДОН, августăн 2-мĕш. (ТАСС). Рейтер агентстви пĕлтернĕ тăрăх, Германин августăн 1-мĕшĕнче кăларнă коммюникинче Германи авиацийĕ августăн 1-мĕш ыран тенĕ чух çĕрле Англин Грей-Ярмут, Плимут порчĕсем çине бомбăсем пăрахни, пĕрăс тесе каланă. Çакна май Лондонри авторитетлă сынсем: чăннипе çав пунктсенчен 40 миля йĕри-тавралла пĕр бомба та пăрахман, тесе пĕлтерĕççĕ. Августăн 1-мĕш ыран тенĕ чух çĕрле противник самолечĕсем Англи çине пит сахаллăн вĕçсе пынă. Халăхсем хушшинче аманнисемпе вилнисем çук. Темиçе тĕлте çеç телефон проводисене тытнă.

Германипе халăх хытă канăçсăрланать

ЛОНДОН, августăн 2-мĕш. (ТАСС). «Таймс» хаçатăн корреспонденчĕ Германи чиккинчен çапла пĕлтерет: хĕвелтухăç фронтĕнчен илекен сведенисем Германипе халăха хытăн канăçсăрлантараççĕ. Çак канăçсăрлăх вăл хĕвелтухăç фронтĕнчен аманнă салтаксемпе санитари поезчĕсем вĕçĕмсĕр нумай килсе тăнине курнă хыççăн, вăрçăра вилнисен пысăк списокĕсене вулана хыççăн татах та ытларах ýсет. Июлĕн 31-мĕшĕнче хĕвелтухăç фронтне яма çĕнĕрен илесси çинчен пĕлтернĕ хыççăн, халăх пушшех те шикленме пуçланă. Россипăна Англия пулăшма пулни тата Гопкинс Москава килни çинчен панă пĕлтерýсем Берлинри халăха хытăн шухăлтарма пуçланă. Кипе ăсатнă аманнă салтаксем каласа панă тăрăх, вăрçа пит хăвăрт вĕслес методсем çакăнтăн ăнăçлă пулман: вырăс войскисене пĕтĕмĕшпех механизациленĕ, вĕсене пит чаплăн хĕçăпăллантарнă. Кунсăр пуçне, вырăссем çавтери хастарлăн çапăçаççĕ, вĕсен партизанĕсен отрячĕсем вĕлермеллех пыра-пыра тапăнаççĕ, снайперсемпе массăллăн усă кураççĕ. Çаксем вĕсем контроперацисене ăнăçлăн тума хăнсĕрлесе тăраççĕ. Гитлерла режима курайманлăх пĕтĕм Германийĕпех анлăн сарăлса пырать.

Германи влаçĕсем аманнисене ниçта вырнаçтараймаççĕ

ЖЕНЕВА, августăн 3-мĕш. (ТАСС). Аманнисен хисепĕ çавтери хăвăрт ýссе пынă пирки Германи влаçĕсем умне аманнисене вырнаçтарас çĕрте пысăк йывăрлăхсем тухса тăнă. Германин хĕвелтухăç фронтĕнче пысăк çухатусем пулнине халăхран пытарас тесе, аманнисене малтанлăха Польшăра, Венгрире, оккупациленĕ ытти çĕршывсенче ытларах вырнаçтарнă. Апла пулсан та унти госпитальсем те пурте пекех тулса ларнă. Çавăнпа та аманнисене чылайшне Германие ăсатмалла пулнă. Анчах кунта аманнисене вырнаçтарас тата тăрантарас йывăрлăхсем тухса тăнă. Фашистла пуçлăхсем, яланхи пекех, вăл йывăрлăхсенчен оккупациленĕ çĕршывсенчи халăхсен шучĕпе тухма май тупнă. Берлинран панă приказ тăрăх, Парижри радио Франции оккупациленĕ зонинчи халăха, власть хушнă тăрăх, кашни çемье Германин аманнă салтакĕсене йышăнса вĕсене хваттĕр тупса памалла тата тăрантарса усрамалла пулни çинчен астутарнă. Расходсене «май килнĕ таран» тýлеççĕ.

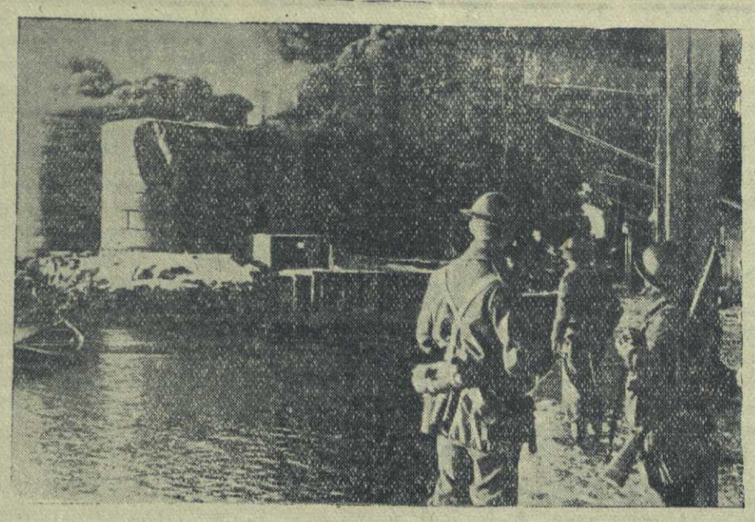

Германин çунакан нефтехранилищисем, вĕсене Лофотенски утравсем (Норвеги) çине анса юлнă вăхăтра англичансем взрыв туса вут тĕртсе янă. (ТАСС фотохроники).

Германи фашисчĕсем Балканра калама çук пысăк йывăрлăхсем тýсеççĕ

ЛОНДОН, августăн 2-мĕш. (ТАСС). Рейтер агентствин корреспонденчĕ Джон Уоллис Анкараран çапла пĕлтерет: унта пырса тăракан сведенисем нимĕçсем оккупациленĕ çĕршывсенчи халăх фашистсене хирĕç тăрасси кашни кунах вăйланса пынă май, Германи фашисчĕсем Балканра калама çук пысăк йывăрлăхсем тýсинине кăтартса шараççĕ. Югославире лару-тăру çавтери йывăрланса çитнĕ пирки, Германи командованийĕн унта ирĕксĕрех татах 25 пин салтак ямалла пулса тăнă. Саботаж тăвасси хăрушла сарăлса кайнă, халăха массăллăн вĕлерни те саботаж тăвассинне чарма пултараймасть.

Грексем хăйсен нацийĕ тивĕçлĕхне хаклас туйăма Германи оккупанчĕсем пĕтерме пултарайман. Стенасем, тротуарсем тата фашистла автомобильсен хыçалти стенисем çине «РАФ» (Англин королевски авиацийĕн çĕнтерý символĕ) тата «Сывă пултăр Англия» тесе çырса хунине кашни кунах курма пулать. Англин Греции тытăкăна илнĕ çыннисене халăх пур çĕрте те саламлать. Англи самолечĕсем вĕçсе пырсан, вĕсене пысăк хаваслăхпа кĕтсе илеççĕ.

Грецире пурăнакан нимĕçсемпе итальянецсем пĕр-пĕринпе яланах харкашаççĕ: пĕрисем теприсен распоряженийĕсене пурнăçа кĕртме килĕшмеççĕ. Нимĕçсем итальянецсене усçăнах мăшкăлласа кýрентереççĕ. Германи войскисем вăрçă пирки питех те ывăнса çиттнĕ, Германия тýсекен пораженисене пула вĕсен моралльĕ состоянийĕ çавтери япăхланнă. Итали войскисен чылай пайне Греципе каялла чĕнсе илнĕ, вĕсенчен хăшне-пĕрне утравсем çине тата Италие янă.

Румынипе нимĕçсене хирĕç вăрттăн майпа кĕрешесси вăйланса пынă сисĕнет. Усçăнах выступлени тунисем палăрсан, «коммунистла ĕç» тесе вĕсемшĕн полици хыттăн йĕрлет. Вырăс фронтĕнче Румыни войскисем йывăр çухатусем тýснĕ пирки çĕршыври халăх канăçсăрланма пуçланă, шухăшкăмăлсем питех те пусăрăннă. Правительствăна хирĕç тăракан оппозици вăйланса пырать. Нумаях та пулмасть Бухарестра 50 çынна, Яссы хулинче 2—3 пин çынна персе вĕлернĕ.

Вăрçăра вилнисен хисепĕ нумайлансах пыни Австри халăхĕ Германи çине тăшманла пăхассине татах та ытлашши транспортпа усă курма тивет. Пирĕн медицина персоналĕ пачах çителĕксĕр. Эпир аманнăн мĕнпур çынсене пулăшу пама ĕлкĕреймеспĕр.

Германири радион çар обозревателĕ çапăçу пынă çĕре вăрçă хатĕрĕсем илсе пыма питех те йывăрри çинчен калать. Çулсемпе кĕперсене пур çĕрте те çĕмĕрсе тăкнă. Пирĕн войскăсем мĕн чухлĕ малалла куçса пыраççĕ, положени çавăн чухлĕ йывăрланса пырать,—тет вăл.

Совет Союзĕпе Германи хушшинчи вăрçă çинчен Англири хаçатсем мĕн çыраççĕ

ЛОНДОН, августăн 2-мĕш. (ТАСС). «Дейли мейл» хаçат вăрçă ĕçĕсем çинчен Германия радио тăрăх паракан кичем пĕлтерýсем çинчен пĕрремĕш страницăра пичетлесе кăларнă.

«Дейли мейл» хаçат примерсем илсе кăтартать. Германин çар врачĕ радио тăрăх çапла калана: аманнисем госпитальсене тăтăшах пырса тăраççĕ, полевой госпитальсем тулса ларнă, аманнисене фронтран илсе каяс тĕлĕшпе мĕнпур йышши транспортпа усă курма тивет. Пирĕн медицина персоналĕ пачах çителĕксĕр. Эпир аманнăн мĕнпур çынсене пулăшу пама ĕлкĕреймеспĕр.

Германири радион çар обозревателĕ çапăçу пынă çĕре вăрçă хатĕрĕсем илсе пыма питех те йывăрри çинчен калать. Çулсемпе кĕперсене пур çĕрте те çĕмĕрсе тăкнă. Пирĕн войскăсем мĕн чухлĕ малалла куçса пыраççĕ, положени çавăн чухлĕ йывăрланса пырать,—тет вăл.

Уоллес заявленийĕ

НЬЮ-ЙОРК, августăн 2-мĕш. (ТАСС). США-н вице-президенчĕ Уоллес, июлĕн 3-мĕшĕнче Барлингтонра (Айова штачĕ) вăрçă хатĕрĕсем тăвакан çĕнĕ завода ĕçе янă чухне тухса каланă сăмахра çапла пĕлтернĕ: Америкăри Пĕрлешýллĕ Штатсем «кирлĕ пулсан вăрçа кĕрсе каяс» кăмăла пĕтĕмĕшпех палăртса парсан çеç мирлĕ пурнăçа сыхласа хăварма пултараççĕ. Вăрçă çулăмĕ, тенĕ Уоллес, «тĕнче тăрăх вăрман пушарĕ пекех сарăлса пырать». Германи оккупацийĕн айĕнче асаплănакан çĕршывсем çинчен сăмах тапратса, Уоллес малалла мĕнле пуласси пирки çапла калана: «Шурăмпуç эпир шухăшламиччен те иртерех килĕ. Гитлеризм пусмăра кĕртсе ýкернĕ телейсĕр те хýтлăхсĕр жертвăсем ĕнтĕ вăранма пуçларĕç», тенĕ.

Серби халăхĕ оккупантсене хирĕç кĕрешни

НЬЮ-ЙОРК, августăн 1-мĕш. Америкăри пичет пĕлтернĕ тăрăх, Стамбулра пурăнакан Балкан çыннисем çапла каласа параççĕ: нумай çынсене сакса вĕлереççĕ пулин те, Сербире саботажля актсем кашни кунах нумайланаççĕ. Совет Союзĕпе Германи хушшинче вăрçă пуçланнă хыççăн партизансен ĕçĕ пит хытă вăйланнă. Вĕсем телеграф, телефон сыхăнуне, электропередача линийĕсене, чугунçул линийĕсене, кĕперсене тата шоссе çулĕсене çĕмĕреççĕ. Германин Белградри çар командованийĕ Ачимовичăн граждăнла пуканелле влаçĕсене: саботажа пĕтеймелле, ăна пĕтермесен мĕнпур Серби çĕршывĕнче çынсене массăллăн вĕлерме çĕнĕрен тытăнатпăр, тесе хытарса каланă.

Июлĕн 28-мĕшĕнче Белградра 122 серба вĕлернĕ.

Болгарири радио çапла пĕлтернĕ: нимĕç салтакĕсене вĕлернĕ май, Германи влаçĕсем мĕнпур сербсене хĕçăпăлсене пама çĕнĕрен хушнă. (ТАСС).

Совет дипломачĕсене Финляндирен куçарнă чухне Финлянди влаçĕсем тунă киревсĕр ĕçсем

СТОКГОЛЬМ, июлĕн 31-мĕш. (ТАСС). Кунта çакăн пек сведенисем илнĕ: СССР посланникĕпе советăн дипломатиллĕ мисси членĕсене Финляндирен куçарнă чухне (вĕсем унтан Финляндди вăрçа хутшăннă пирки тухса килнĕ) Финлянди влаçĕсем вĕсем тĕлĕшпе тĕлĕнмелле киревсĕр ĕçсем тунă. Совет посланникĕ Орлов эвакуацин элементарлă условийĕсене — пĕтĕм тенчери нормăсемпе тата йĕркесемпе пăхăнма ыйтнă законлă требованисене Финляндди влаçĕсемпе политийĕ нимĕн те йышăнман. Полици нимĕн шухăшласа тăмасăрах советăн куçса каякан дипломачĕсене автомашинăсем çине вăйпа ирĕксĕрлесе лартнă. Совет дипломачĕсем пурăннă çурта йĕри-таврах полици хупăрласа илнине шута илсен, çакă вăл эвакуаци мар, полици хыттăн ирĕксĕрлесе кăларса яни пулать.

Совет посланникĕпе Совет миссийĕн сотрудникĕсем тĕлĕшпе тунă çак киревсĕр ĕçсемсĕр пуçне, Финлянди правительстви, пĕтĕм тĕнчери элементарлă йĕркесене пăсса, советăн Финляндири инженерĕсемпе ытти ĕçлĕ çынсене, пурĕ 23 çынна, Совет Союзне ямасăр вăйпах тытса тăрать. Вăл çынсем Финляндири фирмăсене панă совет заказĕсем тăрăх Финляндире Совет Союзĕн государство органĕсен представителĕсем пулса пурăннă. Финсем советăн 23 граждăне, Швеций Финляндири посланникĕ Вестман протест тунине пăхмасăрах, концентрациллĕ лагере илсе кайнă. Кунран та ытларах, финн полицийĕ Швеция Финляндири посланникĕн икĕ представительне совет миссийĕнчен вăйпах тытса кăларса янă. Вĕсем советăн çýлте асăннă 23 инженерĕ патне пынă пулнă.

Совет правительстви советăн çýлте асăннă хуçалăх работникĕсене совет миссийĕпе пĕрле Финляндирен ирĕклĕн тухса килмелле тума тăрăшнипе нимĕнле результатсем патне те илсе пыман. Çакă вăл миссине пĕр-пĕринпе улăштарса илме май памасть. Ытти çĕршывсемпе миссисене улăштарса илнĕ.

Италипе Германи тата Англи авиацийĕн çухатăвĕсем

ЛОНДОН, августăн 2-мĕш. (ТАСС). Рейтер агентстви пĕлтернĕ тăрăх, Англие хирĕç тунă операцисенче 1941 çулти малтанхи 7 уйăх хушшинче Германипе Итали авиацийĕн çухатăвĕсем çинчен тунă даннăйсем çакна кăтартса параççĕ: Англия хăй пĕччен кăна Италипе Германинне 2.500 самолет ытла пĕтерсе тăкнă. Туллимар даннăйсем тăрăх, июль уйăхĕнче вăрçăн пур вырăнĕсенче те, хĕвелтухăçри фронтсăр пусне, противникăн 433 самолетне пĕтернĕ, Англи авиацийĕн 308 самолет пĕтнĕ. Англи авиацийĕн çухатăвĕсем майĕпен ýсе пыни çакна кăтартса парать: Англи авиацийĕ кăнтăрла та, çĕрле те хăйĕн ĕçне вăйлăн туса пыма пуçланă.

Норвегире чрезвычайнăй положени туса хунă

ЛОНДОН, августăн 2-мĕш. (ТАСС). Рейтер агентстви пĕлтернĕ тăрăх, Гитлер наместникĕ Норвегире пĕтĕм çĕршывĕпех чрезвычайнăй положени туса хунă. Чрезвычайнăй положени çинчен кăларнă закон тăрăх, уйрăм районсенче е пĕтĕм Норвегире военнăй положени туса хума пултараççĕ.

Англи блокади Финлянди çине сарăлни

ЛОНДОН, августăн 2-мĕш. (ТАСС). Рейтер агентстви çапла пĕлтерет: экономикăллă вăрçă министерствипе сутуилý министерстви Финляндия противник оккупациленĕ территори шутланать, тесе пĕлтернĕ. Августăн 2-мĕшĕнчен пуçласа Финляндие каякан тата Финляндирен каякан грузсене контрабанда тесе шутлаççĕ, вĕсене тытса чараççĕ.

Германи промышленноçне Швейцарине куçарма хатĕрленни

НЬЮ-ЙОРК, августăн 2-мĕш. (ТАСС). «Оверсис Ньюс» агентствин корреспонденчĕ Цюрихран пĕлтернĕ тăрăх, Англи самолечĕсем пырса бомбăсем пăрахса çĕмĕрсе тăкассинчен хăраса, нимĕçсем хăйсен промышленноçĕн пĕр пайне Швейцарине куçараççĕ. Швейцарине нимĕç инженерĕсемпе химикĕсем нумай тыпса çитнĕ. Вĕсен задачи унта заводсем валли çуртсем тăвасси пулать.

Филиппинри граждăнла оборона управленийĕн пропаганда отдел руководителĕ пĕлтерни

НЬЮ-ЙОРК, июлĕн 29-мĕш. (ТАСС). Ассошиэйтед пресс агентствин корреспонденчĕ Манилăран (Филиппины) пĕлтернĕ тăрăх, Филиппинри граждăнла оборона управленин пропаганда отдел руководителĕ Озиас Филиппинри халăхсен пулас чрезвычайнăй событисене хатĕрленмелле, тесе пĕлтернĕ.

Чугунçул работникĕсем воскресникре

КАНАШ, августăн 4-мĕш. **(Хамăр корр. телефонпа).** Чугунçул работникĕсем хăйсен çулленех уявласа ирттерекен праздникне—чугунçул работникĕсен Пĕтĕм Союзри кунне кăçал хăйсем ялан ĕçлекен вырăнсенче, производствăра ĕçлесе ирттерчĕç. Халĕ вăхăчĕ çавăн пек. Тăван çĕршыв хăрушă кунсенче пурăнать. Пурте фронт валли. Çак шухăш-кăмăлпа пурăнаççĕ пур ĕççыннисем те.

— Эпир ĕнер ПВХО кружокĕнчен вĕренсе тухрăмăр,—тет пĕрремĕш номерлĕ ача сачĕн заведующийĕ Дунаевская юлташ. Ача садĕнче ĕçлекенсем паян пурте лини çине чугунçул работникĕсене пулăшма тухнă. Вĕсем вокзал çывăхĕнчи çýп-çапсене тасатаççĕ. Чугунçул работникĕсене пулăшма вĕсем çеç мар, хулари пĕтĕм халăх тухнă. Типографи тата промысла артелĕсенчи работниксем лини çинчи шлака шăлса пухаççĕ. Государство банкĕнче ĕçлекенсем тĕрлĕ детальсене пĕр çĕре купаласа хураççĕ. Вĕсенчен инçех мар пиллĕкмĕш дистанцири работниксен коллективĕ. Вĕсем, рельсăсем айĕнчи кивĕ шпалăсене суйласа кăларса, вĕсем вырăнне çĕнĕ шпалăсене хураççĕ. Кунта кадрта тăракан рабочисемпе инженерно-технически работниксемпе пĕрлех, килхуçи хĕрарăмĕсем ĕçлеме чылайăн тухнă.

Лини çинче пур çĕрте те ĕç пырать. Акă, депо сывăхĕнче Чăвашторгăн Канашри уйрăмĕнче, Росглавхлеб конторинче тата ытти учрежденисенче ĕçлекенсем лавсемпе шлак турттараççĕ.

Акă, депо умĕнче формировщица — хĕрарăмсен организаторĕ Ольга Гавриловна Прокопьева юлташ ĕçлет.

— Эпир,—тет вăл,—пур майсемпе те Хĕрлĕ Çара пулăшса пыратпăр. Хĕрлĕ Çар боецĕсем валли çак кунсенче 1050 тенкĕ тĕрлĕ парнесем туянса патăмăр. Паян 65 хĕрарăм воскресникре тухнă. Депори пýлĕмсене шăлса тасатрĕç, урайсене çурĕç. Кунне 600 тенкĕлĕх ытла ĕçлесе, çак укçана пĕтĕмпех оборона фондне хывма кăмăл тунă.

Черкасов юлташ ертсе пыракан комплексла бригада паян пĕр локомотив туса кăларчĕ. Кунсăр пуçне тепĕр локомотивăн пăспа ĕçлекен, хуранне тата тепĕр локомотивăн магистральне çуса тасатма тытăнчĕç. Мастер Лотошников юлташ ертсе пыракан смена задание ăнăçлăн пурнăçларĕ. Токарь Золотухин нормăна 150 процент, Волков юлташ 263 процент, Данилова юлташ 250 процент тултарнă. Электросварщик Жигунов юлташ кăçхи сменăран тухсан киле канма каймарĕ, воскресникре ĕçлеме юлчĕ. Нормăна вăл 170 процент тултарнă. Çавăн пекех ирхи поездкăран тавăрăннă машинистсем Сагитов, Каменский, Васильев юлташсем тата вĕсен помощникĕсемпе кочегарсем те канма каймарĕç, вĕсем пурте воскреснике тухрĕç. Машинистсем, кочегарсем, слесарьсем, парти райкомĕнчи тата ытти учрежденисенчи работниксем, пурĕ 60 çын ытла, вагонсем çине шпалăсене тата тĕрлĕ грузсене тиерĕç. Депо коллективĕ ĕçлесе илнĕ укçана пĕтĕмпех оборона фондне хывма пулчĕ.

Вагонсем юсакан заводри рабочисемпе служащисем тата инженерно-технически работниксем пурте воскреснике тухнă. Вагонсем юсакан комбинатри тăваттăмĕш комплекс продукци туса кăлармалли плана 120 процент тултарчĕ. Чернов, Федин, Алексеев мастерсем ертсе пыракан группăсенчи столярсемпе слесарьсем кашниех пĕрре çурă тата икĕ норма тултарнă.

Çавăн пекех, Джуган мастер ертсе пыракан прессовщиксем тата ытти нумай рабочисем хăйсен ĕç нормине ытлашшипех тултарнă.

Çĕршывăн оборонине пур майсемпе те çирĕплетсе пымалла. Çак ĕмĕтпе хулари ĕççыннисем воскреснике пурĕ 5000 çын хутшăннă, вĕсем нумай ĕçсем тунă. Ĕçлесе илнĕ укçана пĕтĕмпех оборона фондне параççĕ.

Т. МАЙОРОВ.
П. НИКОЛАЕВ.

Пахча-çимĕçсем ăнса пулаççĕ

Çĕрпӳ районĕнчи малта пыракан уйрăм колхозсен чылай çулсем хушшинчи опычĕ кирек мĕнле çанталăк условийĕсенче те пысăк тухăçлă пахча-çимĕçсем туса илме май пуррине кăтартса парать.

Пахча-çимĕç лартса тăвас тĕлĕшпе ĕçлекен бригадирсем хĕлле агротехникăна кĕнекесем тăрăх тата курссенче вĕренсе, çуллахи вăхăтра хăйсен пĕлĕвĕсемпе практикăра туллин усă кураççĕ. Çакна май вĕсем кăнтăр енче лартса тăвакан пахча-çимĕçсен культурисене: арбузсене, дынясене, помидорсене лартса туса, пысăк çĕр лапăтăнче рекордлă тухăç илме пуçларĕç.

Çĕнĕ Сала ялсоветĕнчи «Красный бригадир» колхозра пахча-çимĕç лартса тăвас тĕлĕшпе ĕçлекен бригадир Н. М. Шишкин 1940 çулта 1,5 гектар çĕр лапăтăнчен гектар пуçне 420-шер центнер арбуз туса илнĕ. Колхозниксене ĕçхунĕсем тăрăх валеçсе панине шута илмесен, колхоз пахча-çимĕç сутса 138.000 тенкĕ тупăш илнĕ, вăл кашни тăваткăл метр çĕр пуçне 3,5 тенкĕ тивет.

Иртнĕ çулти опыта шута илсе, районри колхозсем кăçал пĕтĕмпе 10 гектар çине арбуз лартрĕç, çак шутра «Красный бригадир» колхоз 2,5 гектар çине лартнă.

Халĕ арбузсен йывăрăшĕ 1,5—2 кĕренке туртать. Кăçал арбузсем пысăк тухăçлă пулаççĕ тата августăн 20—25-мĕшенче пиçсе çитеççĕ, помидорсем августăн 5—10-мĕшенче пиçсе çитеççĕ.

Агроном М. БЛИНОВА.

Производствăллă çĕкленӳ ӳсет

СĔНТĔРВĂРРИ. Предприятисемпе колхозсенче производствăллă çĕкленӳ вăйланса пырать. Районри колхозсем утă çулса пĕтерчĕç. Шуркассинчи, Ăстакассинчи, Панновăри, Чопинри колхозсем утă çулса пĕтерсенех государствăна утă тăмалли плана тултарчĕç. Государство умĕнчи обязательствăсене срокчен тултаракан колхозсен шучĕ кашни кунах ӳссе пырать. Халĕ 44 колхоз государствăна çăм тăмалли плана тултарнă. Кушниковри колхоз государствăна çуртырри, Молотов ячĕпе тăракан колхоз пур культурăсене те парса татнă.

Бондарнăй заводра производствăллă активлăх пысăк. Соломонов рабочи кашни кун вĕçĕ норма тултарать. Хохлов, Голисов, Панин, Горбунов юлташсем кулленех нормăна 200 процент тултарса ĕçлеççĕ.

Судоверфьри плотник Сивов, Георгий тата Василий Хлебниковсем 212 норма тултараççĕ. Плотниксем Черновпа Харитонов юлташсем хăйсен ывăлĕсене ĕçе илсе тухнă. Çамрăк плотниксем ваттисенчен кая юлмаççĕ.

М. ЯДРОВ.

Ответлă редактор В. Я. ЯКОВЛЕВ.

Вниманию поступающих в Чувашский пединститут.

В дополнение к правилам приема в Чувашский пединститут, объявленным в газетах „Красная Чувашия“ №№ 97, 114, 149, „Чăваш Коммуни“ №№ 103 123, 141, „Çамрăк большевик“ № 67—извещаем, что распоряжением Наркомпроса срок обучения в пединституте установлен 3-годичный, в учительском институте—2-годичный.

От оплаты за обучение дополнительно к об'явленным категориям освобождаются дети рядового и младшего начальствующего состава РККА.

Прием заявлений продолжается.

3—3 Дирекция Чувашского пединститута.

ЦИВИЛЬСКАЯ ФЕЛЬДШЕРСКАЯ ШКОЛА
НКЗ Чувашской АССР
об'являет прием учащихся на 1941—42 учебный год
НА ОТДЕЛЕНИЕ ПО ПРОФИЛЮ МЕДИЦИНСКИХ СЕСТЕР.

В школу принимаются граждане в возрасте от 15 до 35 лет с образованием не ниже семи лет.

Все поступающие, кроме отличников, подвергаются приемным испытаниям по арифметике, русскому языку и Конституции СССР.

Прием заявлений с 15 июля по 15 августа.

Приемные испытания производятся с 20 по 28 августа, а зачисление в число учащихся—с 28 по 31 августа.

Начало занятий с 1 сентября.

Заявления подаются на имя директора среднемедицинской школы с приложением следующих документов: свидетельство об образовании, свидетельство о рождении, справка о состоянии здоровья, три заверенных фотокарточки. Паспорт предъявляется лично.

Стипендия назначается отличникам семилетки и получившим на приемных испытаниях не менее двух третей отметок „отличных“ и одной трети „хороших“.

Принятые в школу по нуждаемости обеспечиваются общежитием.

Для ответа к документам должны быть приложены 2 марки по 30 коп.

Без уведомления дирекции школы на испытания не выезжать.

АДРЕС: гор. Цивильск, Б.-Советская, 64/15, Фельдшерская школа.

3—3 ДИРЕКЦИЯ.

РЕДАКЦИ АДРЕСĔ: г. Чебоксары, ул. Володарского, 5, Дом печати. ТЕЛЕФОНСЕМ: редакторăн — 0—67, редактор заместителĕн — 3—97, редакци секретарĕн — 4—40, пропаганда пайĕн — 4—97, парти пурнăç пайĕн — 7—97, ялхуçалăхĕпе промышленность пайĕсен — 0—88, сырусемпе рабселькорсен пайĕн — 2—30, дежурнăйăн — 6—23, «Ленин çулĕпе» журналăн — 0—25, издательство конторин—0—23.

НТ 5512 Гор. Чебоксары, типография № 1 Управления издательств и полиграфии при СНК ЧАССР, Заказ 406. ф. б. 8½—84 п. л.